VITÉZ NEMES FELSŐKUBINYI

MESKÓ LÁSZLÓ

MAGYAR KIRÁLYI HONVÉD SZÁZADOS

(Pusztaföldvár, 1904. július 2. – Uryv, 1942. július 12.

A Meskó család eredete:

- királytól kapott nemesség
- (II. Andrástól 1222–ben)
- Felvidék, Felsőkubiny (Kubin)
- legalább 17 önálló Meskó ág!
- a Meskó név ma is megtalálható Magyarországon, Szlovákiában egyaránt
- ismert Meskók egykor és ma

Lt. Rudolf Graf Zichy-Meskó.

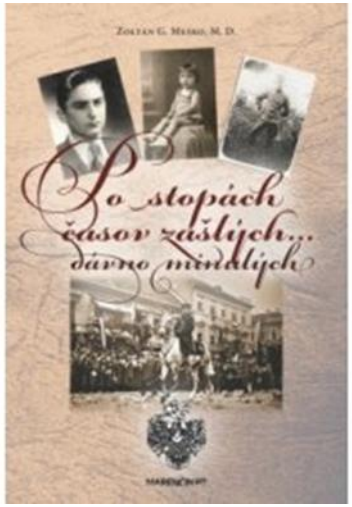

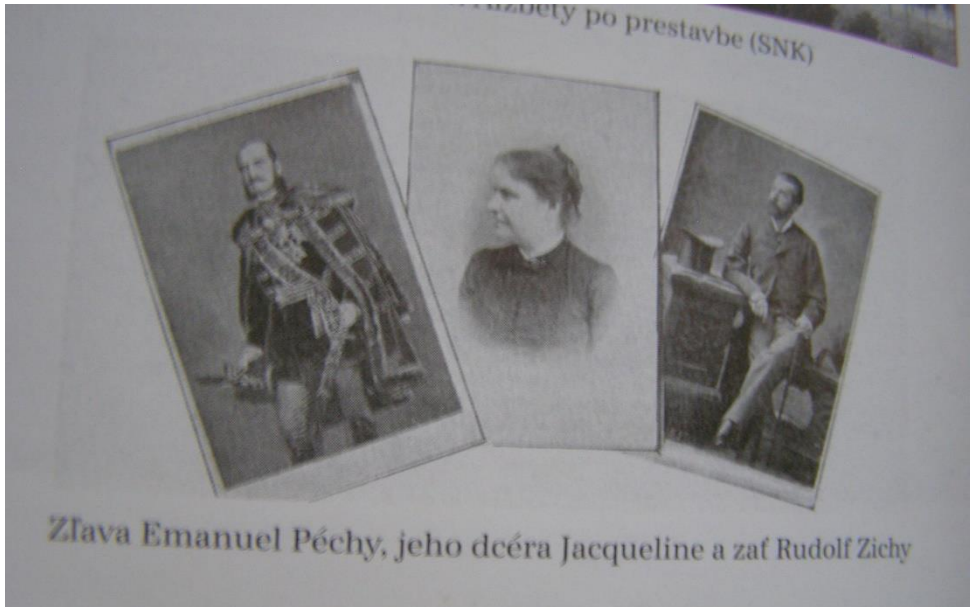

Zľava Emanuel Péchy, jeho dcéra Jacqueline a zaťa Rudolf Zichy

20 Stüc
.223 Re
VM 3,6 g / 55gr.
Boxer Zündung
Bumar Amunicja, Made i
Vor Nichtberechtigten und Kindern

Insight
Business & marketing show
Michal Meško
CEO Martinus

Dr. Meskó Bertalan
PhD orvosi jövőkutató

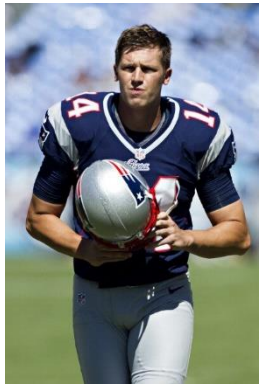

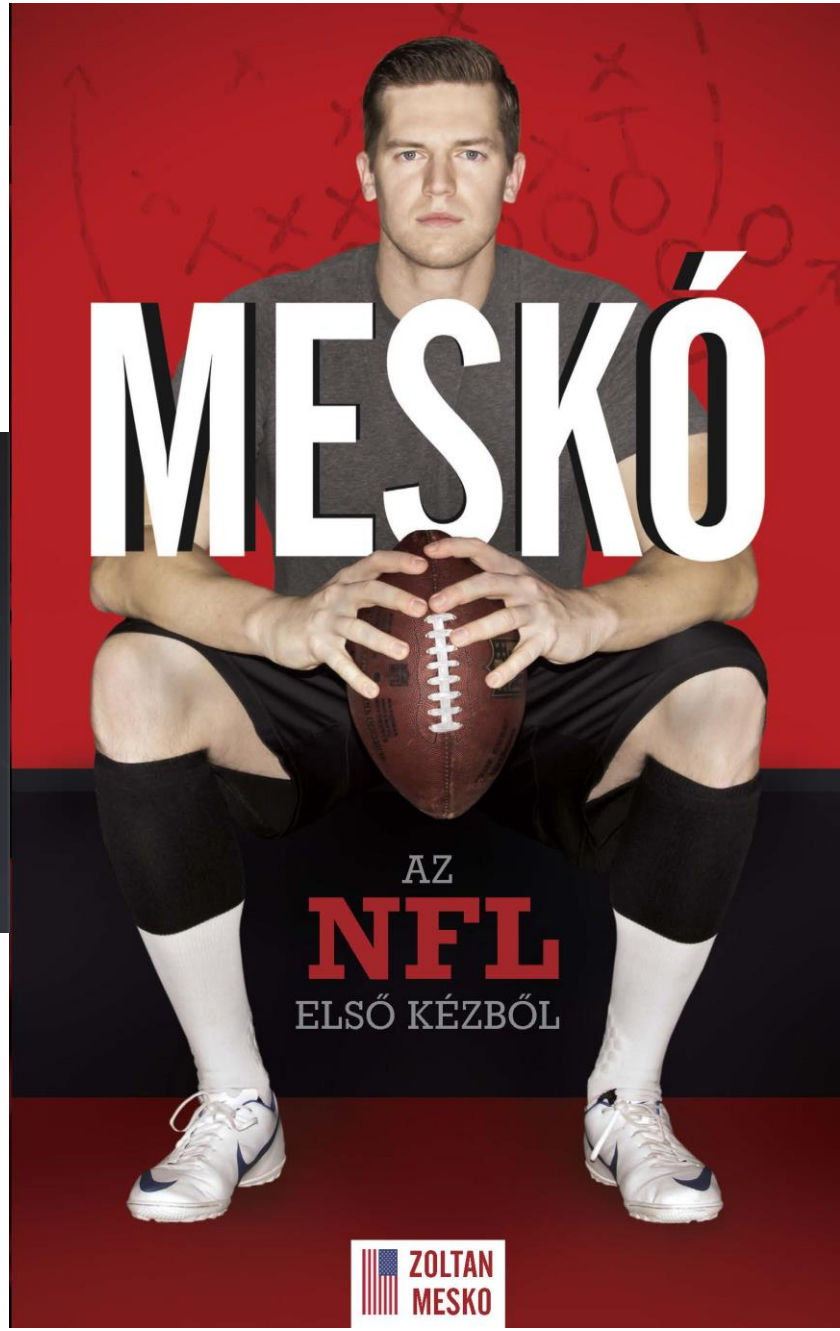
MESKÓ
AZ
NFL
ELSŐ KÉZBŐL
ZOLTAN
MESKO

A Meskó család címerei:

Meskó László családjának címere:

A MESKÓ CSALÁD 1905-BEN ÉRKEZIK MONORRA

- 1905-ben **a magyar vallás- és közoktatásügyi minisztérium** Monorra helyezi ***Meskó István*** képzett tanítót
- Feladata az újonnan elkészült Őr utcai Magyar Királyi Állami Elemi Népiskola vezetése, irányítása
- Beosztása: Igazgató – tanító
- Lakhely: Monor, Őr (Nemzetőr) utca 24. – szolgálati lakás

Az Őr utcai Magyar Királyi Elemi Iskola első tantestülete:

IGAZGATÓK:

MESKÓ ISTVÁN 1905-1936

HORVÁTH KÁROLY
központi iskola igazgató
1936-1937

KREIGER RÓBERT 1937-1940

ALBERT DEZSŐ 1940-1951

HANESS LÁSZLÓ 1951-1952

LELKES BÉLA 1952-1978

BLASKÓ MIHÁLY 1978-1992

PÁSZTOR ZOLTÁN 1992-1998

MARUNÁK FERENCNÉ 1998-

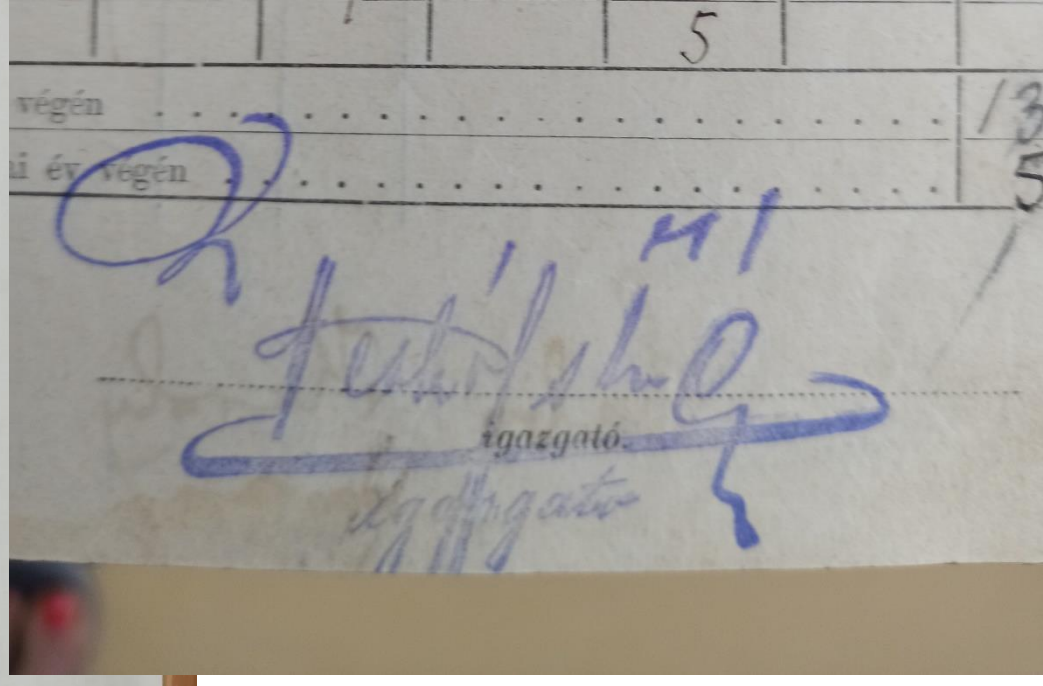

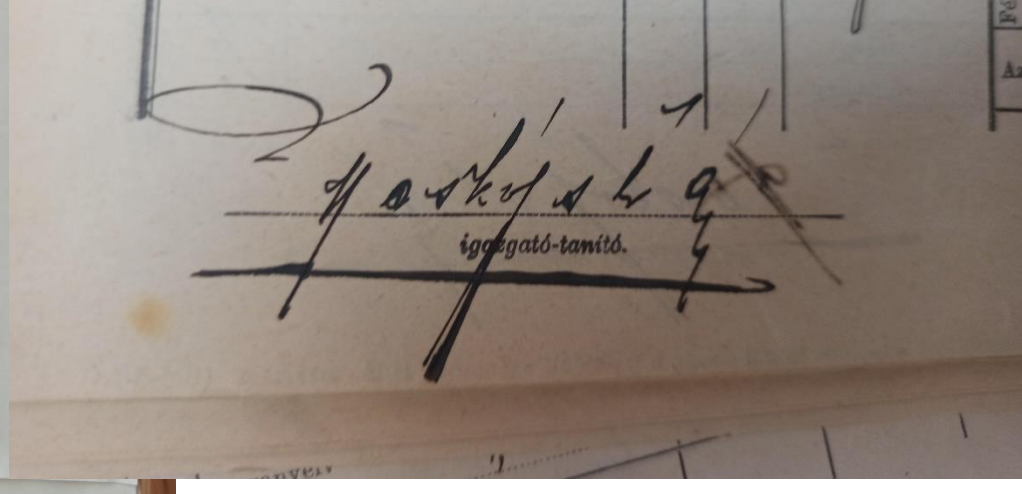

Az iskola létszámának alakulása

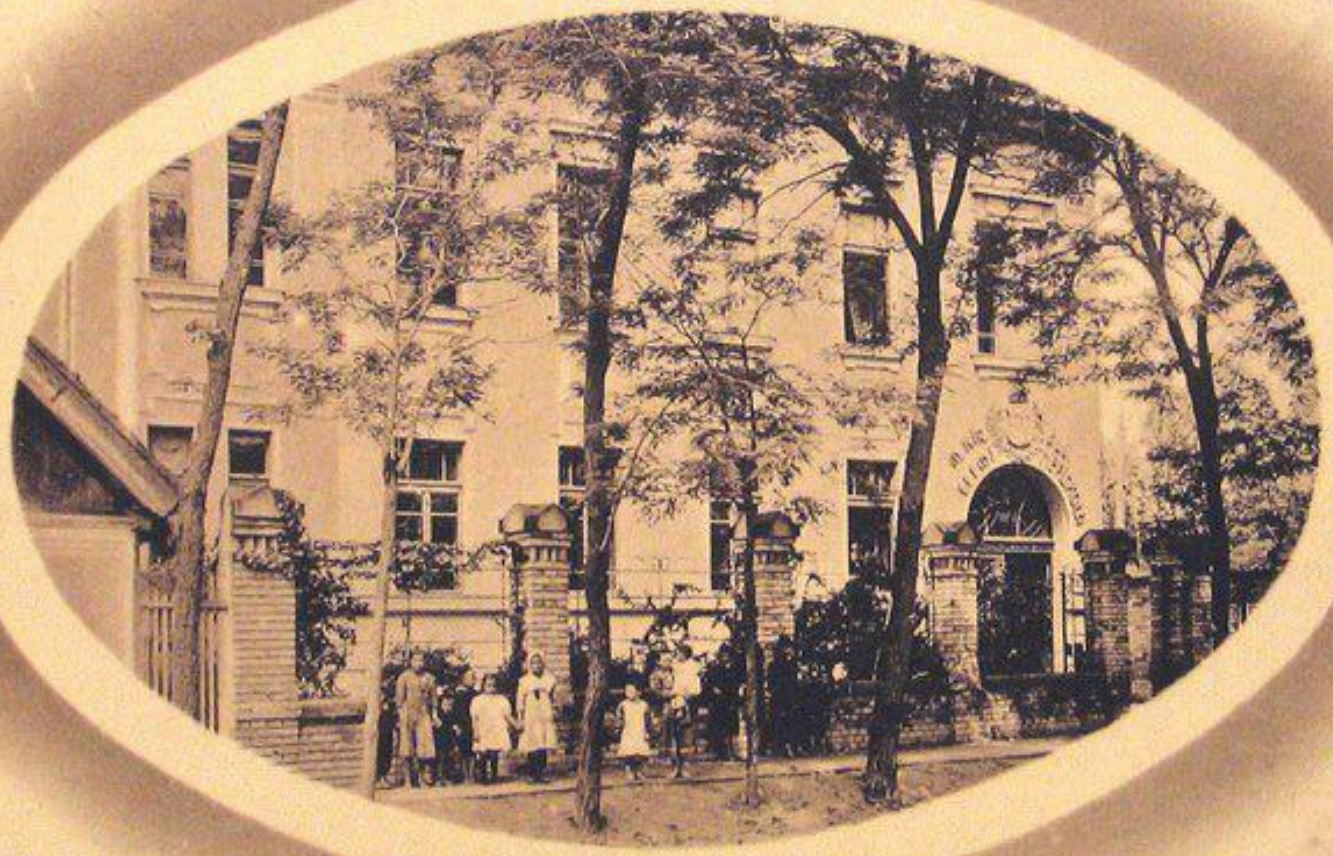

Monor. Nemzetör utcai el. népiskola.

M. KIR. ÁLL.
ELEMI
NÉPISKOLA

Édesapja: Meskó István
(Soltvadkert, 1878. július 11 – Monor, 1954)

Édesanyja: Kornfeind Paula

(Drávavásárhely, 1881. március 20. – Budapest, 1965.)

<u>Testvére</u>: Meskó Lenke (1908 – 1992)

- Szintén tanító (tanár)
- Férje: **<u>Kiss Jenő</u>**
- 2 gyermek édesanyja
- Végig Monoron él
- Több iskolában tanít
- Temetik Monoron 1992. február 12.

Meskó István és családja (Monoron)

A VÁRMEGYÉK ORSZÁGOS CIMTÁRA

LEIRKÖZVA 1953

PEST-PILIS-SOLT-KISKUN-VÁRMEGYE

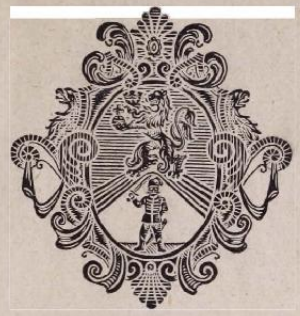

ÁLTALÁNOS ISMERTETŐJE ÉS CIMTÁRA

ELSŐ KÖRZET.

FŐSZERKESZTŐ:

F. SZABÓ GÉZA,

NY. FŐISPÁN, ORSZ. KÉPVISELŐ,
A VÁRMEGYEI TISZTVISELŐK ORSZÁGOS EGYESÜLETE
ÜGYV. ALELNÖKE.

SZERKESZTŐK:

GYULAY SÁNDOR,
ORSZ. KÉPVISELŐ, NY. FŐJEGYZŐ.

REXA DEZSŐ,
PEST VÁRMEGYE FŐLEVÉLTÁRNOKA.

SZATHMÁRY ISTVÁN DR.,
M. KIR. KORM. FŐTANÁCSOS, VÁRM. FŐJEGYZŐ,
A PETŐFI TÁRSASÁG TAGJA.

ÁRA: 15 P. — KÖTVE 17 P.

KIADJA A VÁRMEGYEI TISZTVISELŐK ORSZÁGOS EGYESÜLETE.
SZERKESZTŐSÉG ÉS KIADÓHIVATAL: BUDAPEST, VII., RÁKÓCZI-ÚT 30. SZÁM.

MINDEN JOG FENNTARTVA.

Központi áll elemi iskola, Igazgató: *Borzsák Benő.* Helyettese: *Dömötör László.* Tanitók: *Fuhrmann Ferenc, Balogh Kázmér, Kellner József, Kelemen Sámuel, Ivanovics István, Bajzáth Elza, Hrabéczy Etel, Bicsovszky Margit, Szőcs Amália, Mózses Margit, Molnár Mária, Ványi Kornélia, Buchtinger Melánia, Demeter István, Fülöp Lászlóné.*

Nemzetőr-utcai áll. el. iskola. Igazgató: *Meskó István.*

Középiskoláit Kiskunhalason, a tanitóképzőt Sopronban végezte 1898-ban. Ipolyszakállason, Hosszuszón, Felsőczardón, Pusztaföldváron működött, 1905-től helyben igazgató. Volt Önk. Tüzoltó stiszt, Ifj. Egyesület vezetője, a levente Intézmény megszervezője, testnevelési tanács tagja. Az evang. egyház helyi megszervezője, most kántora és pénztárosa stb, Világháborut végig küzdötte, mint hdpj. őrmester szerelt le, 50%-os rokkant. Kitüntetése: kis ez., v. é., Károly cs. ker.

Tanitók: *vitéz Részegh Ferenc, Csizmadia Ferenc, Geiger Róbert, Albert Dezső, Stirling Gyuláné.*

Ujtelepi áll. el. iskola. Igazgató: *makói Makkay László*

Középiskoláit Kecskeméten, a tanitóképzőt Pápán és Kecskeméten végezte. Orgoványon, Paszabon és Tasson, 1913-tól helyben működik, 1919 óta igazgató. Kaszinó, Polgári Kör, képviselő testület tagja. Levente oktató, cserkész parnok és dalárda vezető. Természettudományi Társaság tagja. Világháboru alatt az orosz és román harctéren küzdött, 1918-ban mint hadnagy szerelt le. Kitüntetései: 2 Signum Laudis, bronz v. é. Nős, 2 gyermeke van.

Tanitók: *Nadhera Vilma, Meskó Lenke.*

R. kath. elemi isk. Igazgató: *Kinczel Győző* kántortanitó.

Középiskoláit Selmecbányán, a tanitóképzőt Esztergomban végezte. Bakabányán. Nyitrakomjáton, Zagyvalőrincen. Nagykörösön 1913-tól helyben működik. Kaszinó vál. tagja. Hadiszolgálatra 1914-ben vonult be, román harctéren teljesitett szolgálatot, mint önk. tizedest 1917-ben felmentették. Nős, egy adoptált gyermeke van.

Tanitók: *Heil Kálmánné, Bartha Erzsébet.*

Közs. alsó óvoda. Óvónő: *Ruttkay Elvira.*

Felső óvoda. Óvónő: *Retterné Szabó Ilona.*

Áll. el. népiskola, Alsótanya. Tanitó: *Csery Gyula.*

Egyesületek.

Egyesült Kaszinó és Kör. Elnök: *Földváry Bertalan.*

Monory Sport Egyesület. Elnök: *Kovács Ferenc.*

Gazdakör. Elnök: *Cs. Burján János.*

Ébredj Dalkör. Elnök: *Schmidt Henrik.*

Iparos Olvasókör. Elnök: *Rendek Sándor.*

Polgári Olvasókör. Elnök: *Tarr Rezső.*

Kereskedők Köre. Elnök: *Kovács Kálmán.*

R. kath. Legény Egylet. Elnök: *Csiti Mihály* kereskedő

Szakmájában 1912-ben szabadult. Mint segéd Veszprémben, Pécsett, Nagymaroson stb. működött. 1922-től önálló. Kereskedők Körének vál. tagja. Világháboruban édesatyja és öccse vettek részt.

R kath. Leánykör. Elnök: *Dr. Borzsák Jenőné.*

Jótékony Nőegylet. Elnök: *özv. Gráf Adolfné.*

Ref. Legényegylet. Elnök: *Molnár János.*

Ref. Leányegylet. Elnök: *Molnár János.*

Monori Önk. Tüzoltó Test. Elnök: *Kopa Károly.* Parnok: *Dr. Dabasy Ödön,* alparnok: *Albert Dezső.*

Levente Egyesület. Elnök: *Kopa Károly.* Főoktató: *vitéz Részegh Ferenc.*

Oktatók: *vitéz Ádony József, Borbás Rudolf, Török Pál, Boldogh Bálint, Burgyán Béla, Baranyi Ferenc.*

Stefánia Csecsemővédő Egyes. helyi csoportja. Elnök: *Kovács Miklósné.*

Monori Szociál-Demokrata Kör. Elnök: *Kovács Pál.*

Sajtó.

„Pestvidéki Hirek". Szerkesztő: *L. Kovács Ferenc.*

„Közérdek". Felelős szerkesztő és kiadótulajd.: *Süveges József* ujságiró.

Középiskoláit 1888-ban Zalaegerszegen végezte. Mint nyomdász dolgozott 1896-ig. Mint ujságiró Makón működött, 1899-ben helyben nyomdavállalatot alapitott. 1902-ben Molnár Sándorral megindították a „Monor-kerületi Lapokat". 1913-ban a Közérdek lapot szerkeszti, mely 1925-óta a gyömrői járásra is kiterjed és hetenként 1100 példányban jelenik

Nemzetőr-utcai áll. el. iskola.

- Igazgató: **Meskó István**

Középiskoláit Kiskunhalason, a tanítóképzőt Sopronban végezte 1898-ban, Ipolyszakállason, Hosszuszón, Felsőczardón, Pusztaföldváron működött, 1905-től helyben igazgató.

- Volt Önk. Tűzoltó stiszt, Ifj. Egyesület vezetője, a Levente Intézmény megszervezője, testnevelési tanács tagja.
- Az evang. egyház helyi megszervezője, most kántora és pénztárosa stb, - (egyik „alapító atyja”)
- Világháborút végig küzdötte, mint hdpj. őrmester szerelt le, 50°/o-os rokkant.
- Kitüntetése : kis ez., v. é,, Károly cs. kér.

Tanítók: vitéz Részegh Ferenc, Csizmadia Ferenc, Geiger Róbert, Albert Dezső, Stirling Gyuláné.

A „kis ezüst” fokozattal kiegészített Vitézségi Érmet azoknak a katonáknak adományozták, akik vitéz és önfeláldozó cselekedeteikkel kitűntek az ellenség előtti harcban.

Meskó István felterjesztése:

- Während der in der Nacht vom 19. auf den 20. Jan. 1916 östlich Znibrody bei der Quelle stattgefundenen Abweisung eines stärkeren feindlichen Rekogn. Detachements zeichneten sich diese U.O. (Untergeordnete) durch besondere Tapferkeit und Mannhaftigkeit aus. Anlässlich der mittlerweile eingetretenen Gefechtspause zur Gefechtsaufklärung vor der Front vorgeschoben, machten sie durch energisches Einschreiten mehrere Gefangene.
- 1916. január 19-éről 20-ra virradó éjszaka Znibrody(?)-tól keletre a forrásnál történt jelentősebb ellenséges különítmény visszaverése során ezek az alárendeltek különlegesen bátor és férfias magatartást tanúsítottak. Az időközben életbe lépett fegyverszünet alkalmából a frontvonalra felderítésbe küldve energikus fellépésükkel több foglyot ejtettek.

K. ung. Landsturm Inf. Bataillon VIII/30.

№ 40/3.
1916.

Belohnungsantrag.

1	2	3	4	5	6	7	8	9	10	11	12	13	14	15	16
Grade	Vor- und Zuname	Stand der Körper	Dienstleistung	Datum der Geburt	Anlass (Waffentat, Dienstleistung u. s. w.) bei Angabe von Ort u. Zeit	Zeitpunkt der Tat u. Ort	Zeitpunkt des Geschehens der Tapferkeitsmedaille	Etwa ausgeschlossene Tapferkeitsmedaille	Verleihung der Tapferkeitsmedaille	Anlass der Verleihung	Datum der Verleihung	Begutachtung und Antrag des Brigadiers	Divisionärs	Korps-Kommand.	Armee-Kommand.
Tolmacsol	Paul Nánai	k. ung. Landsturm Kommando Nr. 20	2 Komp.	Rang 24/X 1896	Während der in der Nacht v. 19. auf den 20. Jan. 1916. östlich Zmitrody bei der Quelle stattgefundenen Abweisung eines stärkeren feindlichen Rekogn. Detachements zeichneten sich diese U. O. durch besondere Tapferkeit und Raumhaftigkeit aus. Anlässlich der mittlerweile eingetretenen Gefechtspause zur Gefechtsaufklärung vor die Front vorgeschoben, machten sie durch energisches Einschreiten mehrere Gefangene.	20. Juli 1916	./.	./.	./.	Silb. Tapf. Med. 1. Klasse	Siebenbürgische Tapferkeitsmedaille 2. Klasse	Datum 22. Jan. 1916 Gy. Hatvany				
	Stefan Molnár		3 Komp.	Rang 4/IX 1914.											
	Stefan Meskó			Rang 25/II 1915											
Zit. Tapfer unter d. Fahnen	Josef Jenás			Rang 16/I 1914.											

Károly Csapatkereszt. Az 1916 végén alapított kitüntetés, 12 heti folyamatos frontszolgálat teljesítésével kiérdemelhető.

Magyar Frontharcos Mozgalom – Monori csoport,1932

A kép forrása: http://signum-laudis.hu/

— **Megalakult a frontharcosok monori csoportja.** A *Frontharcos Szövetség monori csoportja* vasárnap délután tartotta alakuló közgyülését. Az országos központot *Scheftsik* György dr. alelnök és *Rissányi* József intézőbizottsági tag képviselték. A tisztikar a következő: elnök: vitéz *Czanik* Géza dr. szolgabiró; tb. elnök: *Dóczi* Bálint dr. járásbirósági elnök; társelnök: vitéz *Részegh* Ferenc igazgató-tanitó; alelnökök: *Szél* Sándor és *Meskó* István iskola-igazgató; pénztárnok: *Borbély* Kálmán pékmester; ellenőrök: *Jéger* Sándor könyvelő és *Bekker* Sándor. Utána a gyülés tagjai megkoszoruzták a hősi emléket és részivettek a rokkantak éremkiosztásán.

47

1918-1919 Monoron

- A frontról visszatérő értelmiség többsége pozitívan fogadja a társadalmi változásokat. – Meskó István is?
- 1919 július havában a közoktatást vezető népbiztosság az egész járás tanítói karára kiterjedő „átképző tanfolyam” székhelyéül szemelte ki Monort, amit a **kényszer hatása alatt** egy fővárosi kereskedelmi iskolai tanár vezetése mellett le is folytattak egészen az utolsó hétig. (Kocsis Mihály 1928)
- 1919 augusztusában megkezdődött a tanácsköztársaság alatt hivatalban maradt, a diktatúrával együttműködő, fenntartásában szerepet vállalt személyek, tisztviselők tanítók, tanárok igazolása, felelősségre vonása is.
- Monoron az állami iskolák gondnoksága 1919. augusztus 28-án tartott ülést, ahol megvizsgáltak a pedagógusok tanácsköztársaság alatti magatartását.

Kölcsönös vádaskodások:

- „(*Meskó István*) elsőnek tanította az Internacionálét és Munkásindulót […] agitációs előadásokat tartott a mozgó színházban.”
- „… ellentétben vádlóival – *Meskó Istvánnal* és Fülöp Lászlóval –, akik vezetői jelvényt viseltek és piros könyv volt a kezükben...”
- A monori pedagógusok közül végül is csak a vezető szerepet vállaló, valamilyen funkciót betöltő, magukat leginkább kompromittálók közül kaptak súlyosabb büntetést.
- **Meskó István nem!**
- (részlet Görög Álmos: Monor története 1918–1920 között, avagy az első világháború és a(z) (ellen)forradalmak hatásai a település életére című OKTV dolgozatából)

Meskó László születési anyakönyvi kivonata - Pusztaföldvár

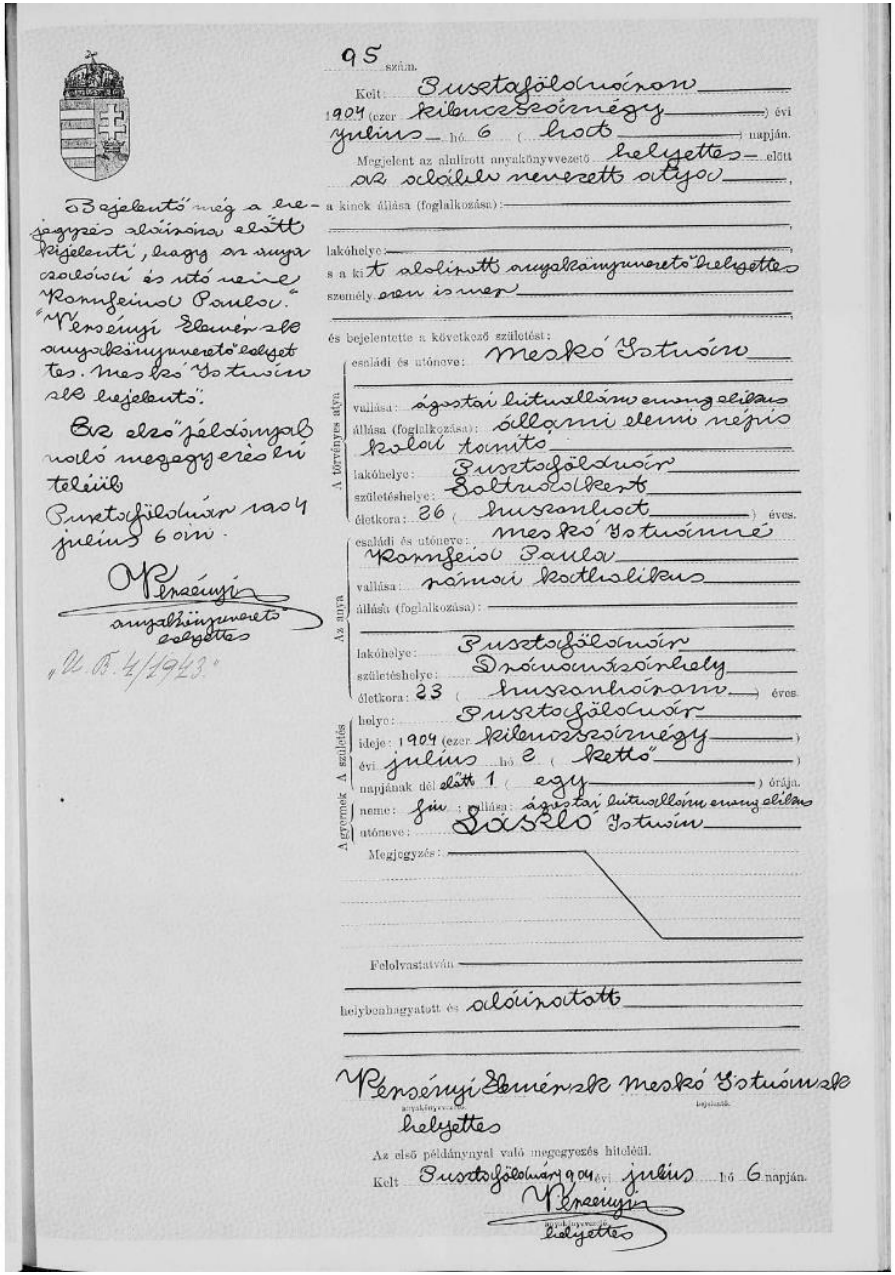

95 szám.

Kelt: Pusztaföldvárott
1904 (ezer kilenczsznégy) évi
julius hó 6 (hat) napján.

Megjelent az alulirott anyakönyvvezető helyettes előtt az alólirt nevezett atyaember,
a kinek állása (foglalkozása):
lakóhelye:
s a ki t alolirott anyakönyvvezető helyettes
személyesen ismer

és bejelentette a következő születést:

A törvényes atya:
családi és utóneve: Meskó István
vallása: ágostai hitvallású evang. elekes
állása (foglalkozása): állami elemi népiskolai tanitó
lakóhelye: Pusztaföldvár
születéshelye: Zoltvadkert
életkora: 26 (huszonhat) éves.

Az anya:
családi és utóneve: Meskó Istvánné Ronczeisz Paula
vallása: római katholikus
állása (foglalkozása):
lakóhelye: Pusztaföldvár
születéshelye: Drávaszabolcs
életkora: 23 (huszonhárom) éves.

A gyermek A születés:
helye: Pusztaföldvár
ideje: 1904 (ezer kilenczsznégy)
évi julius hó 2 (kettő)
napjának déli előtt 1 (egy) órája.
neme: fiu; vallása: ágostai hitvallású evang. elekes
utóneve: László István

Megjegyzés:

Felolvastatván

helybenhagyatott és aláirattatott

Pensényi Elemér s.k. anyakönyvvezető helyettes
Meskó István s.k. bejelentő

Az első példánynyal való megegyezés hitelül.
Kelt Pusztaföldvár 1904 évi julius hó 6 napján.
Pensényi anyakönyvvezető helyettes

Bejelentő még a bejegyzés aláírása előtt kijelenti, hogy az anyakönyvi és utó neve Ronczeisz Paulov.
Pensényi Elemér s.k. anyakönyvvezető helyettes. Meskó István s.k. bejelentő.

Az első példánnyal való megegyezés kiteltik
Pusztaföldvár 1904 julius 6 án.
Pensényi anyakönyvvezető helyettes
„U. B. 4/1943."

Meskó László ifjúkora Monoron

- - Meskó László gyermekkorát Monoron tölti
- - Az elemi iskolát itt végzi el az Őr (Nemzetőr) utcai

Magyar Királyi Állami Elemi Népiskolában

Folyó szám	A felvétel hónapja és napja	A tanuló: neve	A tanuló: születésének helye (község, vármegye), születésének ideje, vallása, anyanyelve és nyelvismerete	A tanuló: az elmult iskolai évben melyik iskolába járt és hányadik osztályba? Ismétlő-e?	A tanuló: himlő ellen jó sikerrel be van-e oltva, mikor oltatott be? Állott-e ki valóságos himlőt, mikor?	A tanuló: fizetett-e tandíjat és mily összegben, vagy tandíjmentes (egészben vagy részben?)	A tanuló: melyik osztályba vétetett fel?	A tanuló szülőjének (gyámjának, ha cseléd, gazdájának), továbbá, ha iparos- vagy kereskedőinas, munkaadójának, és ha nem szülőjénél vagy más gondviselőjénél lakik, lakásadójának neve, foglalkozása és lakása	Észrevétel (Ide a tanuló natkozó fon körülmények zendők be; h mely testi fo zása van, ha ben más c helyeztetik iskolából h meghal
1.	1910 szept. 1.	Mesko László	hely Pusztafödémes Szabolcs 1904 év, július hó, 2. nap vallás ág. evang. a szülők vallása anyanyelv magyar nyelvismeret	kezdő	Igen 1905. hely	50 f	I.	Mesko Istvánné ál. isk. ig. tanító Kamosőrn. 24.	
2.		Sükösd Hona	hely Alsótankatafalu Fejér 1902 év, szept. hó, 21. nap vallás református a szülők vallása anyanyelv magyar nyelvismeret	Hk. ál. isk. I. ném	Igen 1908 hely	50 f	I.	Sükösd Ferenc ál. isk. ig. tanító Tanítóház 36.	
		Péma Mária	hely Monor 1903 év, május hó, 18 nap vallás reform.	Hk. vill. isk.	Igen 1910.	50 f	II.	Péma Sándor vasúti munkás	

A felvételi napló folyószáma: 1.

A felvétel hónapja és napja: szept. hó 1. nap.

Az előmenetteli és mulasztási napló sorszáma: 43.

1. A tanuló családi és utóneve: Mester László

2. A tanuló születéshelye: Magyar ország, Békés vármegye, Pusztaföldvár község.

3. Születési éve: 1904, hava: julius, napja: 2. 4. Vallása: ág. ang. A szülők vallása: ág. ang.

5. Beszél-e magyarul? — Anyanyelve: magyar 6. Ezenkívül mily nyelv(ek)en beszél?

7. Beoltatott: 1905 évben. 8. Újraoltatott: — évben. Állott-e ki valóságos himlőt és ha igen, mikor? nem.

9. Hány évig járt óvodába? 2 évig.

10. A tanuló atyjának (anyjának, gyámjának) családi és utóneve: Mester Istvánné

11. A tanuló atyjának (anyjának, gyámjának) foglalkozása: áll. isk. igazgató-tanító

12. A tanuló atyjának (anyjának, gyámjának) lakása: Nemzeti u. 24.

Ha a tanuló cseléd, gazdájának, vagy ha iparos- vagy kereskedőinas, munkaadójának
neve: /
foglalkozása: /
lakása: /

Ha a tanuló nem szülőjénél, gazdájánál vagy munkaadójánál lakik, lakásadójának
neve: /
foglalkozása: /
lakása: /

13. Az elmúlt iskolai évben melyik iskolába járt és hányadik osztályba? Ismétlő-e? Kezdő.

14. Észrevételek:

magyar anyanyelvű és a beíratás alkalmával magyarul beszélni nem tudó tanuló az iskolai év végéig magyarul beszélni megtanult-e és

A felvételi napló folyószáma: 1.

Az előmeneteli és mulasztási napló sorszáma: 4

A felvétel hónapja és napja: szept. hó 2. nap.

1. A tanuló családi és utóneve: Mester László

2. A tanuló születéshelye: magyar ország, Békés vármegye, Gyulaföldvár

3. Születési éve: 1904, hava: július, napja: 2. 4. Vallása: ág. ev. A szülők vallása: ág. ev.

5. Beszél-e magyarul? igen. Anyanyelve: magyar. 6. Ezenkívül mily nyelv(ek)en beszél? —

7. Beoltatott: Nincs évben. 8. Újraoltatott: 1911. évben. Állott-e ki valóságos himlőt és ha igen, mikor? nem

9. Hány évig járt óvodába? ..... évig.

10. A tanuló atyjának (anyjának, gyámjának) családi és utóneve: Mester Istvánné

11. A tanuló atyjának (anyjának, gyámjának) foglalkozása: áll. isk. ig. fenőtő

12. A tanuló atyjának (anyjának, gyámjának) lakása: Nemzeti u. 24.

Ha a tanuló cseléd, gazdájának, vagy ha iparos- vagy kereskedőinas, munkaadójának
neve: /
foglalkozása: /
lakása: /

Ha a tanuló nem szülőjénél, gazdájánál vagy munkaadójánál lakik, lakásadójának
neve: /
foglalkozása: /
lakása: /

13. Az elmult iskolai évben melyik iskolába járt és hányadik osztályba? Ismétlő-e? U. áll. el. isk. II. o.

14. Észrevételek: .....

...ségben beszéni, vagy csak töredezve? .....

16. A bizonyítvány kiadatott 19..... évi ..... hó ..... n.

Magaviselet, szorgalom, tantárgyak és általános osztályzat	Előmenetel (osztályzat) karácsonykor (számjegyekkel)	húsvétkor (számjegyekkel)	az iskolaév végén (betűvel)
Magaviselet	1	1	dicsérettel
Szorgalom	1	1	dicsérettel
Előmenetel:			
Hit- és erkölcstan	1	1	kitűnő
Beszéd- és értelemgyakorlat	1	1	kitűnő
Magyar nyelv – olvasás	1	1	kitűnő
Magyar nyelv – írás (helyesírás)	1	1	kitűnő
Magyar nyelv – nyelvtan	.	.	.
Magyar nyelv – fogalmazás	.	.	.
Számtan	1	1	kitűnő
Mértan	.	.	.
Földrajz	.	.	.
Történelem	.	.	.
Polgári jogok, kötelességek	.	.	.
Természetrajz	.	.	.
Természettan és vegytan	.	.	.
Rajzolás	1	1	kitűnő
Éneklés	1	1	kitűnő
Kézimunka, kézügyesség	.	1	kitűnő
Gazdaságtan (háztartástan)	.	.	.

napja	szept. d. e.	szept. d. u.	okt. d. e.	okt. d. u.	nov. d. e.	nov. d. u.	d. e.	d. u.
1								
2								
3								
4								
5								
6								
7							+	+
8							+	+
9								
10								
11								
12								
13								
14								
15								
Félhavi igazolt								
Félhavi nem igazolt								
16								
17								
18								
19								
20								
21								
22								
23								
24							+	+
25							+	+
26							+	
27								
28								
29								
30								
31								

Magaviselet, szorgalom, tantárgyak és általános osztályzat	Előmenetel (osztályzat) karácsonykor (számjegyekkel)	húsvétkor (számjegyekkel)	az iskolaév végén (betűvel)
Magaviselet	1	1	dicsérettel
Szorgalom	1	1	dicsérettel
Előmenetel:			
Hit- és erkölcstan	1	1	kitűnő
Beszéd- és értelemgyakorlat	1	1	kitűnő
Magyar nyelv – olvasás	1	1	kitűnő
Magyar nyelv – írás (helyesírás)	1	1	kitűnő
Magyar nyelv – nyelvtan	1	1	kitűnő
Magyar nyelv – fogalmazás	1	1	kitűnő
Számtan	1	1	kitűnő
Mértan	.	.	.
Földrajz	.	.	.
Történelem	.	.	.
Polgári jogok és kötelességek	.	.	.
Természetrajz	.	.	.
Természettan és vegytan	.	.	.
Rajzolás	1	1	kitűnő
Éneklés	1	1	kitűnő
Kézimunka, kézügyesség	1	1	kitűnő
Gazdaságtan (háztartástan)	.	.	.
Testgyakorlás	1	1	kitűnő

napja	szept. d. e.	szept. d. u.	okt. d. e.	okt. d. u.	nov. d. e.	nov. d. u.	d. e.	d. u.
1								
2								
3								
4								
5								
6								
7								
8								
9								
10								
11								
12								
13								
14								
15								
Félhavi igazolt								
Félhavi nem igazolt								
16								
17								
18								
19								
20								
21								
22								
23								
24								
25								
26								
27								
28								
29								
30								
31								
Félhavi igazolt								
Félhavi nem igazolt								
Az összes igazolt mu								
Az összes nem igazo								

Terhes

igazgató-tanító.

A felvétel hónapja és napja	A tanuló neve	A tanuló: születésének helye (község, vármegye), születésének ideje, vallása, anyanyelve és nyelvismerete	az elmult iskolai évben melyik iskolába járt és hányadik osztályba? Ismétlő-e?	himlő ellen jó sikerrel be van-e oltva, mikor oltatott be? Állott-e ki valóságos himlőt, mikor?	fizetett-e tandíjat és mily összegben, vagy tandíjmentes (egészben vagy részben?)	melyik osztályba vétetett fel?	A tanuló szülőjének (gyámjának, ha cseléd, gazdájának), továbbá, ha iparos- vagy kereskedőinas, munkaadójának, é[illegible] ha nem szülőjénél vagy m[illegible] gondviselőjénél lakik, lak[illegible] adójának neve, foglalkoz[illegible] és lakása
szept. 1	Meskó Lenke	hely Monor; 1908 év februar hó 29 nap; vallás róm Kath; a szülők vallása apja ev. anyja r.; anyanyelv magyar; nyelvismeret	Kezdő	igen Kiskor	50	I.	Meskó Istv[illegible] áll el igazga[illegible] Nemzetőr u[illegible] 24. sz[illegible]

Az előmenetelt és mulasztási napló sorszáma: 3

A felvételi napló folyószáma: 1.

A felvétel hónapja és napja: szept hó 1 nap.

1. A tanuló családi és utóneve: Meskó Lenke
2. A tanuló születéshelye: Monor ország, Pest vármegye, r. k. A szülők vallása apja: anyja:
3. Születési éve: 908, hava: febr, napja: 29. 4. Vallása: r. k.
5. Beszél-e magyarul? igen. Anyanyelve: magy 6. Ezenkívül mily nyelv(ek)en beszél? —
7. Beoltatott: r. k. évben. 8. Újraoltatott: évben. Állott-e ki valóságos himlőt és ha igen, mikor?
9. Hány évig járt óvodába? évig.
10. A tanuló atyjának és anyjának családi és utóneve, vallása: Meskó István áll. el. isk. ig
11. A tanuló atyjának és anyjának foglalkozása:
12. A tanuló atyjának és anyjának lakása: Őr-utca 24

Ha a tanuló nem szülői gondozásban van, úgy gyámjának, ha cseléd, gazdájának, vagy neve: foglalkozása:

Ha a tanuló nem szülőjénél, gazdájánál vagy munkaadójánál lakik, lakásadójának neve: foglalkozása: lakása:

15. A nem magyar anyanyelvű és a beíratás alkalmá[illegible] folyékonyan beszélni, vagy csak töredezve? hó n.
16. A bizonyítvány kiadatott 19 . évi

Magaviselet, szorgalom, tantárgyak és általános osztályzat	Előmenetel (osztályzat) karácsonykor (számjegyekkel)	hunyt kor (számjegyekkel)	az iskolaév végén (betűvel)
Magaviselet	1	1	kiváló
Szorgalom	1	1	kiváló
Előmenetel:			
Hit- és erkölcstan	1	1	kitűnő
Beszéd- és értelemgyakorlat	1.	1	kitűnő
Magyar nyelv: olvasás	1	1	kitűnő
Magyar nyelv: írás (helyesírás)	1	1	kitűnő
Magyar nyelv: nyelvtan			
Magyar nyelv: fogalmazás			
Számtan	1.	1	kitűnő
Mértan			
	1	1	kitűnő
	1	1	kitűnő
	1.	1.	kitűnő

napja	szept. d. e.	szept. d. u.	okt. d. e.	okt. d. u.	nov. d. e.	nov. d. u.	dec. d. e.
1							
2							
3							
4							
5							
6							
7							
8							
9							
10							
11							
12							
13							
14							
15							
Félhavi igazolt / nem igazolt							
16							
17							
18							
19							
20							
21							
22							
23							
24							
25							
26							
27							
28							
29							
30							
31							
Félhavi igazolt / nem igazolt							

A polgári iskolát valószínűleg(!) helyben, Monoron végzi

Monor
M. kir. állami polgári fiú és leány iskola

M. KIR. ÁLLAMI POLGÁRI FIÚ ÉS LEÁNY ISKOLA

M. KIR. ÁLLAMI POLGÁRI FIÚ ÉS LEÁNY ISKOLA

Monor.
M. K. polgári fiu és leány iskola.

Mesko László

Mesko László

- középiskolai tanulmányait több helyen végzi, bentlakással (Meskó Mária közlése),

nem rendelkezem adatokkal, hogy merre….

- A háború miatti gazdasági nehézségek
- Háború utáni társadalmi változások
- 1922. február: önkéntesen jelentkezik katonának
- Magyar Királyi Honvéd 3. utász zszlj., 2. század
- A Ludovika Akadémia hallgatója 1922.09.
- (Az apa háborús elismerései számítanak?)

Rendfokozat	Változás	Év	Hó	Nap	A változás körülményes leírása

Származását és feleségét szül: Szalay Magdolna származását az illetékes igazoló hatóság elkérte. 12/I. alj. 559/5-kt. 1410. d.

ANYAKÖNYVI LAP *másolat*

1. Mely avatóbizottság (ptság.), hatóság avatta fel	2. Mely évfolyam avatási lajstromában, mely folyószám alatt fordul elő	3. Sorozási év: (toborzási)	1922	4. Azonossági száma:	0320-04-0095
		5. Családi- és keresztnév: (utónév)	Fitsökübini Mesko László		
		6. Rendfokozat:	zászlós		
		7. Apja neve és vallása	István		
		8. Szülőanyja leánykori neve és vallása	Körnfeind Paula		
		9. Törvényes házastársának leánykori neve és vallása	Szalay Magdolna		

10. Születési	év, hó, nap	1904.	13. Fegyvernem, csapatnem, szolg. ág. állománycsoport:	Gyság
	helység	Pusztaföldvár	14. Különleges katonai képzettség (gp., árk., távb. stb.)	csapat táb.
	járás	orosházi	15. Katonai szolgálatra való alkalmasság — Kiképzési fok	„K"
	megye	Békés	16. Testi alkalmasság	„A"
	ország	Magyar	17. Egyéb	HADTÖRTÉNELMI LEVÉLTÁR TULAJDONA
11.	Vallás	ág. h. ev.	18. Tényleges katonai szolgálatot teljesített:	
12.	szakképzettség és iskolai végzettség	8. gimnázium		
Polgári	foglalkozás: (mesterség)		19. Állományviszonyai: (tényl., tart. szab., tart., stb.)	„H"

20. Felavatva: Az 1921 évi XLIX. t.c. alapján, 1922. I. 26-án ünkénti jelentkezés folytán a Kkhalaki katonai avatóbizottságnál

21. Állományba véve: 1922. II. 10-én a m. kir. 3. honv. utászezrednél.

22. Személyleírás	haja	szőke	álla	kerekded	himlő	ellen mikor oltották utoljára	
	szeme	kék	arcszabása	kerekded	tifusz		
	szemöldöke	szőke	testmagassága	176	kolera		
	orra	rendes	különös ismertetőjele		milyen nyelveken beszél		magyarul
	szája	rendes	esetleges fogyatkozása			ír	

23. Lakóhelye:

24. Ruházat és felszerelés méretnagysága:	zubbony	nadrág	köpeny	lábbeli	gázálarc

51. Ksz. Stádium Rt., Budapest.

Rendfokozat	Változás	Év	Hó	Nap	A változás körülményes leírása
	Változás				
utász	önkéntes jelentkezés folytán bevonult	1922	II.	10.	az 1921. évi XLIX. t.c. alapján, az 1931. évi 62. sz. R. K. kab. rend-ben közzétett 376.76/elv. 15.1931. sz. körrendeletben közzétett feltételek és illetékek mellett. Elvállalt szolgálati idő 6 havi próbaszolgálat 1922. évi 2. sz. állyes.
	beosztatott	1922	I.	10.	a 2. századhoz, 1922. évi 2. sz. állyes.
	tartósan szabadságoltatott	1922	III.	28.	a m. kir. szegedi honvéd kötlet. parancsnok 2821/ko. 10. 1922. sz. rendelete értelmében a behívás feváltásával bizonytalan időre.
	beosztatott				a elj. tart. szab. állományába. 1922. évi 9. sz. állyes.
tart. szab. utász	bevonult	1922	VII.	1.	a m. kir. 5. honvéd vegyesdandár parancsnok 2821/ko. 10. 1922. sz. rendelete értelmében engedélyezett tanulmányi szabadságának letelte utáni
	beosztatott				a 2. századhoz 1922. évi 17. sz. állyes.
utász	elbocsájtatott	1922.	IV.	29.	a m. kir. Honv. Min. Ut. 220906/9. 1922. sz. rendelete illetve a m. kir. honvéd Ludovika akadémia parancsnok 1853/szt. 1922. számú intézkedése értelmében a zárlóaly kötelékéből mint a m. kir. honv. Lud. Akadémiába felvétetett (:1797/922. szt. sz.:)
	áttétetett	1922	IV.	29	a fogatási csoportba (:25. sz. ál. par. 922:)
főhadnagy	kinevezettett	1926.	VIII.	20.	akadémikusból főhadnagyává a m. kir. Honv. Ludovika Akadémia IV. évfolyamának elvégzése után 1926. IX. 1-i hatállyal, 7. csoportnammal 19. sz. H. K. – 1926. 184./3. sz. Eny. 1926.

Rendfokozat	Változás	Év	Hó	Nap	A változás körülményes leírása
főhadnagy	letette	1926	VIII.	20.	az ünnepélyes hűségesküt. 17. sz. állp. – 1926.
	tényleges szolgálati kötelezettséget teljesen díjmentes állami költséges helyen (összesen 4 évet töltött és azért négy évet a tényleges szolgálati kötelezettségen felül. 17. sz. Állp. – 1926.				a m. kir. honvéd tiszteket képező akadémiában 4 évet teljesen díjmentes állami költséges helyen (összesen 4 évet töltött és azért négy évet a tényleges szolgálati kötelezettségen felül. 17. sz. Állp. – 1926.
	állományba vétetett	1926	VIII.	20.	a m. kir. 12. honvéd gyalogezrednél. 17. sz. Állp. – 1926.
	beosztatott				az 5. századhoz mint szakszázparancsnok 184./3. Eny. – 1926. 17. sz. Állp. – 1926.
	besorolttatott	1926.	IX	1.	a IX. r. osztály 3. fizetési fokozatába 1126. szt. 1927. 11. sz. ap. 1927.
	áthelyeztetett	1927	IX.	15	az 5. századtól az Esztergom-Tétsi-tó, a tavbeszélő játszótérhez való egyidejű vezényelése mellett. 181. Eny. 16. ap. 1927.
	kifizettetett	1928	I.	16	az átköltözködési költség elmúlt Nyíregyházáról – Debrecenig 523 P. 4/II. elj. gk. 292./431. Pnt. szám alatt. 75. Kt. 1. sz. Ap. 1928.
	kinevezettetett	1928	IX.	27	„Közelhaverosszá" az 1928. évben megtartott közelhaverosi vizsgavizsga alapján 2953. szt. – 1928. 18. allp. 328.

1922 3 28
1922 2 9
1 19
8 59
1922 ~~9~~ ~~27~~
1922 6 30.
2 29
18
1 19 42
1942 7 12
1926 8 19
15 ~~17~~ 23
10
Felmentem:
3
47:4:ii

MAGYAR TÖRTÉNELMI LEVÉLTÁR TULAJDONA

Turcsány nyomda bít., Budapest. — 9966

„A Hazáért mindhalálig!”

M.K. HONVÉDLUDOVIKA AKADÉMIA
Bagyinszki Zoltán ©
fotográfus

Meskó László, a Ludovika Katonai Akadémia egyenruhájában

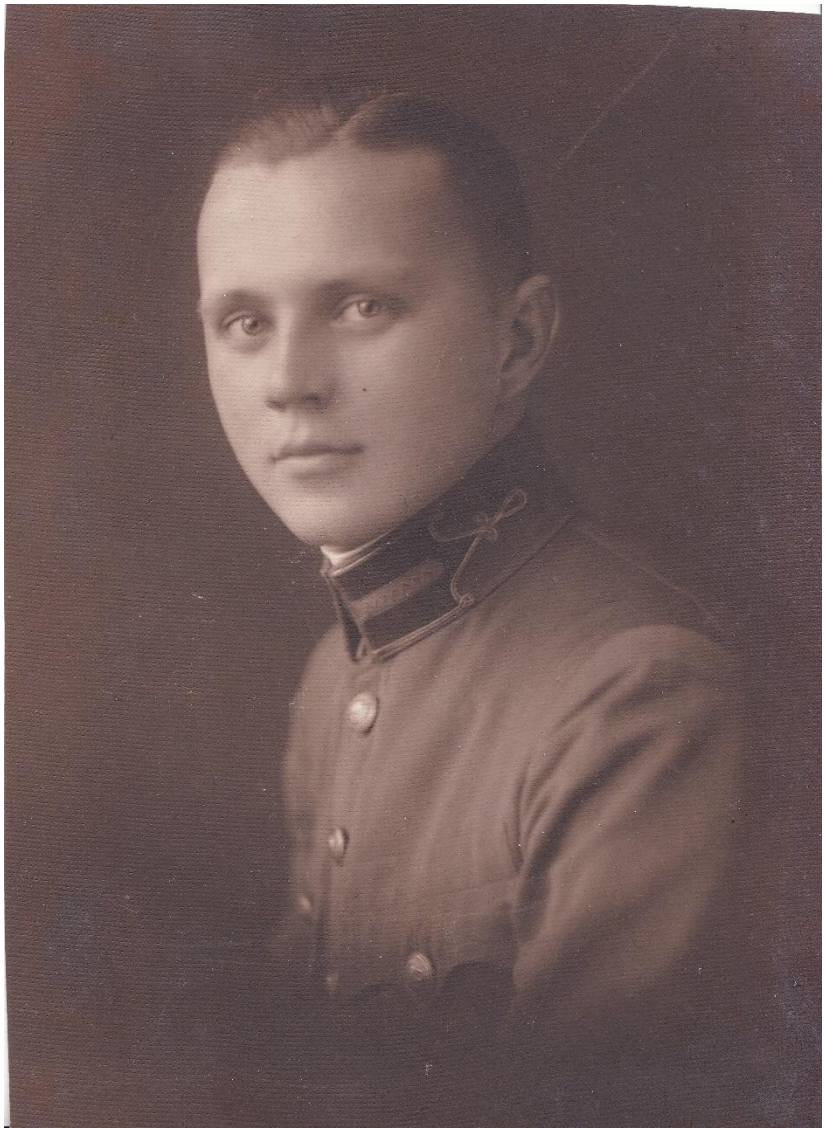

III. B. osztály. 1924. október hó 10. én.

Meskó László Magyar Királyi főhadnagy, a Ludovika tablóképén Végzés éve: 1926.

Szolgálati helyei, előmenetele:

- - Nyíregyháza 12. gy.ezrd. 1926-1940 - Gyalogsági tiszt
- - Kisvárda - 1940.12. - Levente, cserkész oktató
- - Sopron, 1941.05. - Géppuskás századpk.
- - rádiós („távbeszélő”), géppuskás, „közelharcos” szakképesítést szerzett
- - 1930-tól hivatalosan is viselheti nemesi előnevét:

nemes felsőkubinyi Meskó László

- - 1937-től százados
- - 1938. - Kormányzói dicsérő elismerésben részesült

1938 Nyíregyháza, 12. Gyalogezred I. zlj. Tisztikar (12/1.zlj)

A 12/I. zászlóalj tisztikara 1938–1939-ben. Álló sor balról jobbra: Szili G., Iván László tartalékos zászlós, v. Boskó Károly hadnagy, Jánossy Miklós főhadnagy, Pap L. próbaszolgálatos hadnagy, Albert Béla zászlós, Göneri zászlós. Középső sor balról jobbra: Bálint Ferenc próbaszolgálatos hadnagy, Matécsa próbaszolgálatos hadnagy, Benedikti hadnagy, Hajdú Lajos főhadnagy, Fáy Kiss Ferenc hadnagy, Szathmáry Endre főhadnagy, Hegedüs József továbbszolgáló hadnagy, ??, v. Szombathy Pál továbbszolgáló hadnagy. Ülő sor balról jobbra: Varga Sándor százados, Huszár László százados, Horváth László nyugállományú őrnagy, Fodor László őrnagy, v. Sepsy Pál alezredes, zászlóaljparancsnok, Eszes Béla gazdászati őrnagy, Meskó László százados, dr. Kincses Miklós orvos százados

Családja:

- Felesége: **Szalay Magdolna**
- (Nyíregyháza, 1911. október 8. – 1996)

Feleségének édesapja Szalay Sándor, a nyíregyházi evangélikus főgimnázium tanára

- *Római katolikus* esküvő Nyíregyházán 1934-ben

Gyermekeik:

Meskó Magdolna (1936)

Meskó Mária Magdolna (1938 -)

Meskó László (1940 – 2017)

Szalay Sándor tanár úr és felesége Niedermayer Gizella a századforduló után

A Szalay testvérek: Magdolna, Sándor, László

Szalay Sándor és testvérei

„Előre az Ezeréves határokig!”
Az Első, illetve Második Bécsi döntés

- A **Magyar Királyi Honvédség** csapatai bevonulnak a Bécsi döntések után visszakapott területekre. (1938, 1940)
- A nyíregyházi alakulat is részt vesz ebben, 1938 novemberében, illetve 1940 szeptemberében
- nemes felsőkubinyi Meskó László százados alakulata is részt vesz például **Beregszász** visszavételében is.

- Kitüntetései: Felvidéki, Erdélyi Emlékérem

PRO PATRIA ET LIBERTATE RAKOCZI

EGYEDÜL RESZEK FELSZABADULÁSA MEGEMLÉKÉRE
1940

darabanth

Az utolsó szolgálati hely: <u>Sopron</u>

- Magyar Királyi Honvédség Szent László 4. gyalogezred
- A 4/1. zászlóalj tisztje, később annak megbízott parancsnoka
- A Szalay család megpróbál számára egy rádiós oktató státuszt biztosítani Kisvárdán (1940), egy katonai iskolában, amelyet végül visszautasít, mert akkor nem vezényelnék a frontra. (*Meskó Mária közlése*)
    - **<u>„Nem azért képeztek ki, hogy megbújjak egy katedrán, míg tart a háború!”</u>**
- **<u>(A Hazáért mindhalálig! – több, mint jelmondat!)</u>**
- 1942-ben a soproni alakulat is a Keleti - frontra kerül.

nemes felsőkubinyi Meskó László Magyar Királyi (M.Kir.) honvéd százados utolsó igazolványképe - Sopronból

Díszszemle Sopronban, a 48-as laktanya udvarán
Közvetlenül az alakulat élén Meskó László szds.

Az alakulat helye a II. Magyar Hadseregben

- A szombathelyi **III. hadtestnek** alárendelt **soproni 7. könnyű hadosztály** (pk.: *vitéz László Dezső* vezérőrnagy) állományába került :
- **4. gyalogezred** (pk.: Horváth ezredes, Sopron):
- **4/1. zászlóalja** (pk.: Csoknyay Pál ezredes, Sopron, 48-as laktanya): Sopron vármegye csornai és kapuvári járások,
- **4/II. zászlóalja** (pk.: Fehér Ernő alezredes, Sopron, 18-as laktanya), Veszprém vármegye pápai járása,
- **4/III. zászlóalja** (pk.: Pőry Imre alezredes, Veszprém, Szent László laktanya, Veszprém „házi zászlóalja”),
- A soproni 4. gyalogezred I. és II. zászlóaljai 1942. április 17-én indultak a frontra — ünnepélyes búcsúztatás után — a soproni GYSEV-pályaudvarról.

Meskó László százados búcsúzik – az utolsó hazai kép róla

Meskó Mária írása - ő májusra teszi az indulás dátumát:

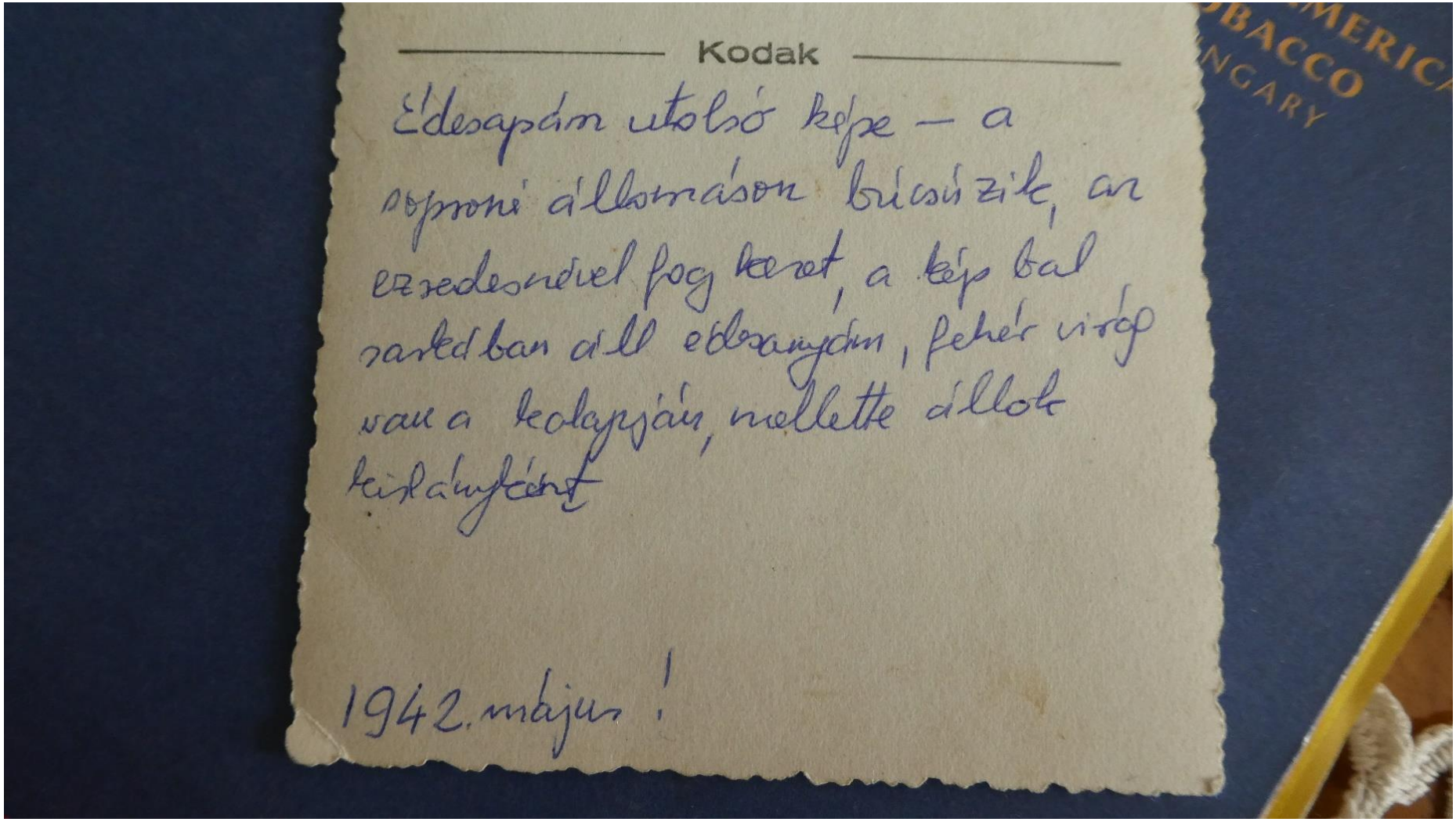

Csoknyai Pál alezredes (Sopron - 4. gyalogezred 4/1. zászlóalj parancsnoka – ekkor!)

Irány a Keleti - front!

- A Magyar Királyi Honvédség kiváló alakulatáról van szó, az adott korszak egyik legjobban felszerelt magyar egysége! – a „papírtalpú bakancs” legendát felejtsük el!

De!

- A Magyar Honvédség a „Kisantant” államai ellen volt felkészítve, felszerelve, nem a szovjet vörös hadsereg ellen!
- A feladatához mért kihívásoknak megfelelt, lásd:
- 1939 Kárpátalja visszavétele
- 1941 Délvidék megszállása

- Számos probléma előrevetíti a nehézségeket odakint:

Legjobb példa: elégtelen páncéltörő képesség:

A május 3 - 4-i tárgyalásokon a 2. magyar hadsereg megbízottja szóvátette, hogy„ . . . a III. hadtestnél... a **37 mm-es páncéltörő ágyúkkal** a *közepes- és nehéz orosz harckocsikkal szemben védtelen a hadtest, tehát lelkiismeretlenség volna, ha ebbe belenyugodnék!„*

Miután a magyar hadseregparancsnokság német rohamlövegeket kért, a német „Dél" hadseregcsoport vezérkari főnöke közölte, hogy német rohamlövegeket nem tudnak adni, mert olyanok a német gyalogezredeknél sincsenek! (Veres D. Csaba – V.D.CS.)

37mm-es páncéltörő ágyú karbantartás közben
(Fotó: Markó Ferenc)

- A III. hadtest parancsnoka Orjolban kapta meg a 2. német hadsereg parancsát.
- Ennek értelmében a hadtest elsőnek beérkező részei – azaz a hadtest törzs és közvetlenjei, továbbá a 7. könnyű hadosztály 4. és 35. gyalogezredei, a 7. tábori tüzérezred, stb. az Orjol—Kurszk közti vasútvonal normál nyomtávú átépítéséig - Orjolben maradtak, s az Orjol—Króm közti út mentén helyezkedtek el.
- A vasútvonal átépítése után, május 2-tól a 7. könnyű hadosztály folyamatosan beérkező csapatait Orjolból — az attól kb. 130 km-re délre fekvő — Kurszk városába szállították (volna) vasúton.
- A mielőbbi átcsoportosítást indokolta az is, hogy az Orjol körüli falvakban beszállásolt magyar csapatok között tífusz-járvány ütötte fel a fejét. **A 7. könnyű hadosztálynál volt a legtöbb megbetegedés: néhány nap alatt 17 katona halt meg.**

A katonákat szállító 822 szerelvény egyike
(Fotó: Magó Károly)

(Fotó: Markó Ferenc)

- „A soproni 4/I. zászlóalj géppuskás-századának honvédje a doni hídfőharcok szünetében zöld színű tábori postai levelezőlapon megnyugtató sorokat küld hozzátartozóinak.”

Géppuskások
(Fotó: Markó Ferenc)

- A június 28 –án kezdődő „Operation Blau” hadművelet során a május óta folyamatosan kiszállított magyar honvéd alakulatok fokozatosan kapcsolódnak be az eseményekbe, és hajtják végre a különböző harcfeladatokat.
- Feladatuk, hogy a német előretörést követően az arcvonalat a Don folyó vonaláig tolják ki, és ott védelemre rendezkedjenek be.

- „1942. július 2-án délre a 40. szovjet hadsereg utóvédjei kiürítették Tyim városát, s ezzel meglódult a III. magyar hadtest előnyomulása K-i irányba, a Don felé.
- A meginduló előnyomuláskor a 7. könnyű hadosztály volt a legkedvezőtlenebb helyzetben: csapatai voltak legtávolabb a — támadás célpontjaként megjelölt — Don folyóhoz, **átlagosan 130 km-es menet állt előttük.**
- Ahhoz, hogy a többi csapattal egyidejűleg tehessék meg ezt a távolságot - figyelembe véve a pihenőnapokat is, **napi átlagos 60 km-es menetteljesítményre volt szükség.**” (V.D.Cs.)

- Július 10-én a hajnali órákra a szovjet hadsereg csapatai mindenütt a *Don mögé húzódtak vissza*, kivéve a Potudany-folyó torkolatától D-re emelkedő magaslatokon levő **Korotojak** község térségét, valamint a torkolattól É-ra levő magaslatokon épült Goldajevka, **Uriv**, Szeljavnoje, **Sztorozsevoje** községek térségét, ahol hídfőállásokat építettek ki.

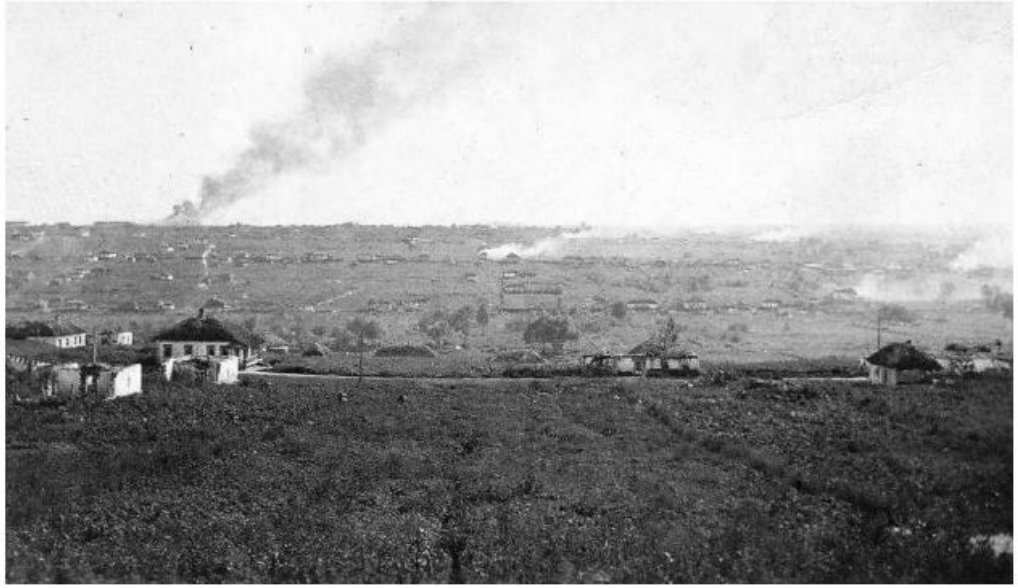

Lángoló orosz falu a Donnál
(Fotó: Markó Ferenc)

A magyar arcvonal helyzete az Uriv-sztorozsevojei hídfőállásban

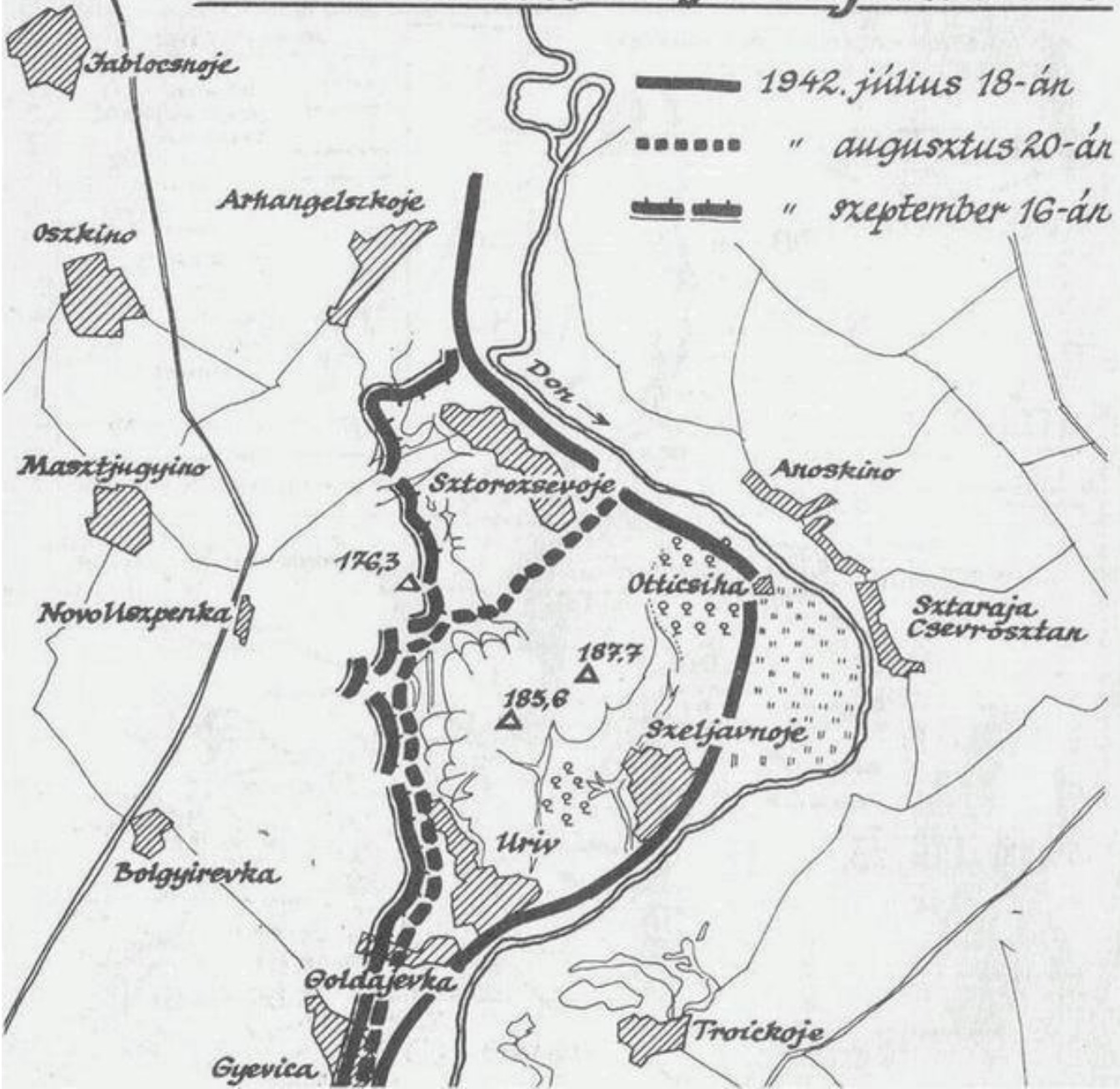

A Hídfőcsaták kezdete 1942. július 10-12.

- A magyar csapatok előtt vonuló német gépesített osztagok csak Seberinnél és **Urivnál** akadtak szovjet utóvédekre. **Különösen nagy szovjet gyalogos és páncélos erők torlódtak össze a nagy Donkanyar D-i felében, Uriv községnél.** Miután a magyar felderítés ezt észlelte, *július 9-én* délután 17 óra 40 perckor a III. hadtest vezérkari főnöke az 1. repülőcsoporttól bombatámadást kért „ . . . az urivi (Don) hid és attól Ny-ra tömörülő ellenségre. A repülő csoport parancsnoka jelenti, hogy nem tud már bevetni bombázókat„

Magyar Ca.135 típusú bombázó bevetés előtt
(Fotó: Mocsáry család)

Bevetésre induló Ca.135 típusú bombázó
(Fotó: Mocsáry család)

- Az előző napi kérésre, **<u>július 10-én</u>** kora reggel a magyar 4/1. bombázórepülő-század *három Caproni Ca—135. típusú gépe* — az 563., 542. és 566. lajstromjelű bombázógépek — reggel 08—10 óra között bombatámadást hajtottak végre Uriv község és a község DK-i szélén a Donon átívelő híd ellen.
- **<u>A szovjet légelhárítás tüzében mindhárom magyar repülőgép megsérült.</u>**
- Déli 12—13 óra között a bombázószázad másik három gépe megismételte a támadást.

Július 10-én a 7. könnyű hadosztály csapatai megkezdték a támadást a Don-Kanyarban levő szovjet hídfőállás ellen.

Támadás
(Fotó: Markó Ferenc)

- Az É-i - bal - szárnyon előnyomuló 35.gyalogezred 35/11. zászlóalja benyomult **Sztorozsevoje** községbe. *Mivel a zászlóalj megfelelő biztosítás nélkül támadott*, váratlanul szovjet harckocsik rohanták meg a magyar gyalogságot. Annak ellenére, hogy egy harckocsit sikerült kilőniük, a zászlóalj (észak-erdélyi sorozású) - román legénységű - vonatoszlopánál pánik tört ki, **a katonák megfutamodtak, ami jelentős veszteségekkel járt**.
- A Bolgyirevka és Gyevica közti ívben a **4. gyalogezred nyomult előre Uriv irányába**. *Itt sem volt megszervezve az előbiztosítás,* s a hídfőből 32 szovjet harckocsi tört előre. A harckocsik legázolták az ezred előrevetett osztagának páncéltörő lövegeit.

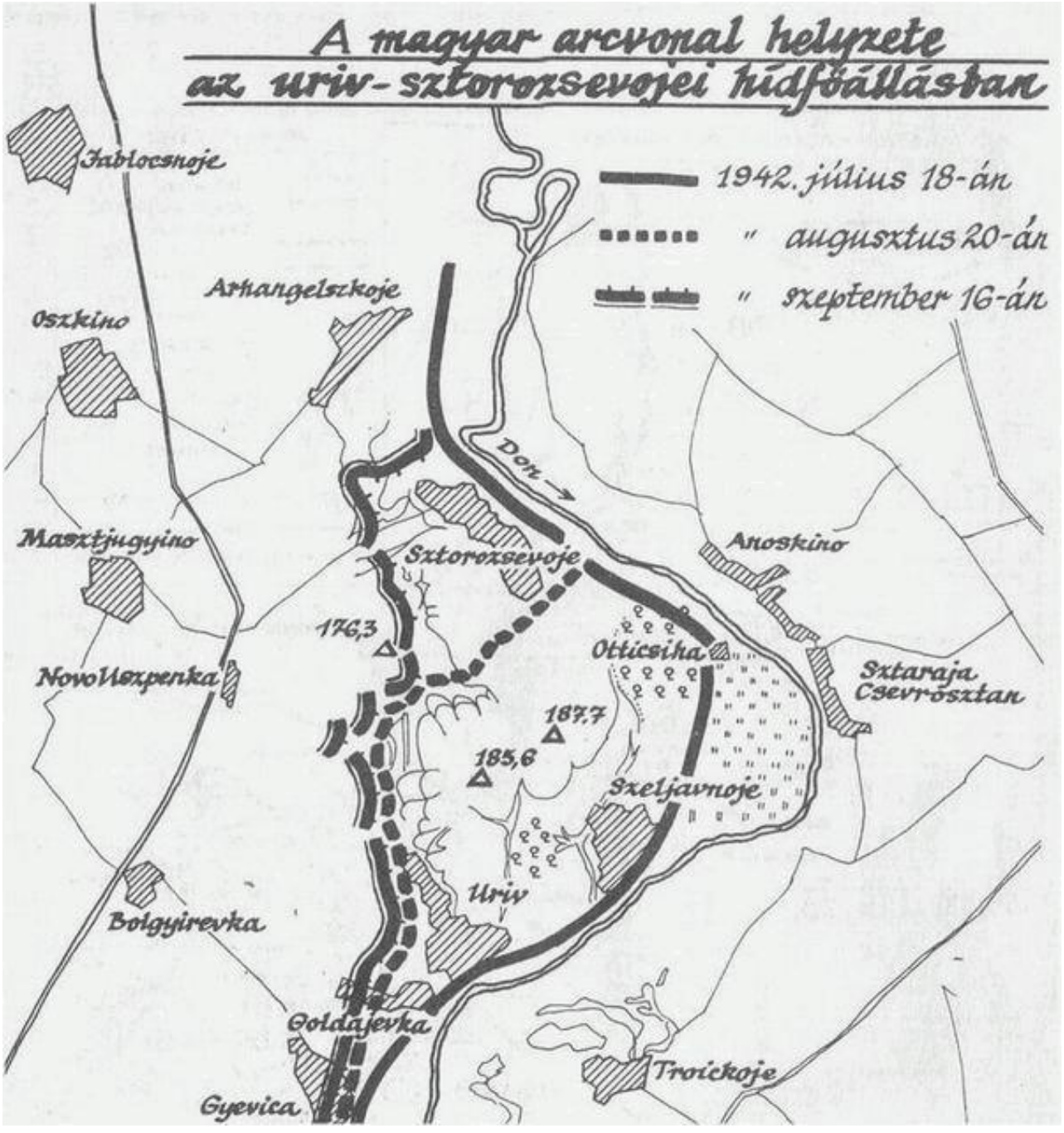
A magyar arcvonal helyzete
az uriv-sztorozsevojei hídfőállásban
1942. július 18-án
" augusztus 20-án
" szeptember 16-án
Jablocsnoje
Arkangelszkoje
Oszkino
Don
Maszkjugyino
Sztorozsevoje
Anoszkino
176,3
Otticsiha
Sztaraja Csevrosztan
Novo Uszpenka
187,7
185,6
Szeljavnoje
Uriv
Bolgyirevka
Goldajevka
Troickoje
Gyevica

- A 7. könnyű hadosztály parancsnoksága 16 óra 50 perckor a 4/1. bombázó repülő-századtól azonnali bombatámadást kért a Gyevicán és attól Ny-ra, valamint az Uriv területén támadó szovjet harckocsik ellen. A bombázószázad azonban időhiányra hivatkozva a támadást nem tudta végrehajtani. (július 10.)

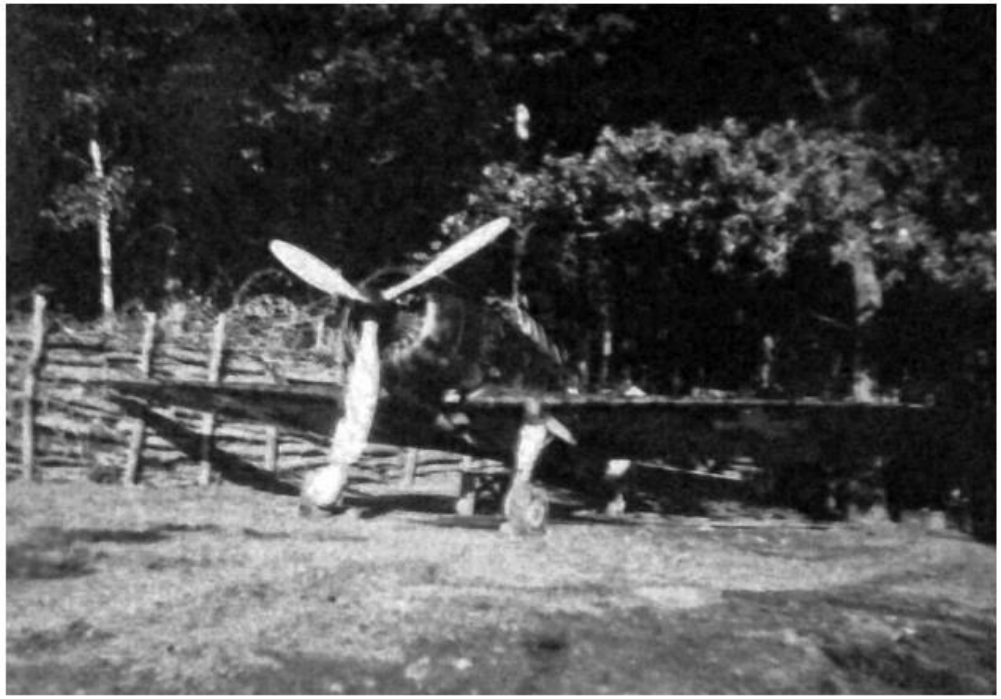

Re.2000 az állóhelyen
(Fotó: Mocsáry család)

- Július 11-én reggel 08 óra 10 perctől kezdve a 7. könnyűhadosztályt a VII. német hadtest alárendeltségébe utalták.
- A 2. magyar hadsereg parancsnoksága egyidejűleg utasította a 7. könnyű hadosztályt, **<u>hogy az Uriv körzetében levő szovjet hídfőt számolja fel.</u>**

Lantos Győző naplója:

- 1942. július 11.

„Így érkeztünk el július 11-éhez, életem örökké emlékezetes napjához.

Reggel 3 órakor csekély tüzérségi előkészület után, az I. zászlóaljunk, aki tőlünk balra sokkal hátrább volt, mint mi, megindult. Utána néhány órával megindult a III. zászlóalj és mikor ezek beérkeztek a mi zászlóaljunk magasságába, 10 óra körül mi is megindultunk az ismeretlen veszedelem felé.

Még ezen a reggelen is azt a hírt kaptuk két menekült orosztól, hogy a faluban mindöszsze 3 elhagyott tank van. A gyalogság, akik tehették, az éjjel elhagyták a falut. Ezek mindössze 150-en lehettek. *Kár volt fölülni ennek a link dumának, mert néhány órán belül csalódva tapasztaltuk ennek a hírnek az ellenkezőjét….”*

- A (július 11-i) reggel 08 óra 10 perckor kiadott helyzetjelentés szerint: „Meg nem erősített jelentések szerint Deviza (Gyevica) és Uryw-nál az oroszok a Don Ny-i partján hídfőállásukat tartják. Vele szemben a 7. hadosztály csapatai harcban, pontos helyzetükről eddig jelentés nem érkezett.„
- A 19 órai helyzetjelentés szerint a 4. gyalogezred két zászlóalja Ny-ról támadott (ti. a 4/II. zászlóalj Bolgyirevka, a 4/1. zászlóalj pedig Gyevica felől), egy zászlóalj tartalékban ettől ÉNyra (ti. a 4/IÍI. zászlóalj Bolgyirevkán összpontosult.) A jelentésből kitűnik, hogy a 4/II. zászlóalj É—ÉK-ről karolta át Urivot s megközelítette Szeljavnojét.
- A másnapi reggeli-jelentés csak annyit írt, hogy 11-én déli 12 óra előtt öt szovjet harckocsi támadott, a magyar csapatok - két páncélos kilövése után - a szovjet erőket visszavetették.

- Jány Gusztáv vezérezredes, a 2. magyar hadsereg parancsnoka megszemlélte az első vonalban küzdő 4/II. zászlóaljat:
- „Uriv egy része ég! A hadseregparancsnok úr Szeljavnojénál, egy ellenséges T-34-es (harckocsi) megközelítette harcálláspontját. **A 4. gyalogezred D-ről átkaroló csoportját a németek tévedésből tűz alá vették.** A hídfőben kb. 30 ellenséges harckocsi van."

- Július 12-én hajnali 00.00 órakor kiadott német helyzetjelentés térképvázlata szerint július 11-én éjfélre a 4. gyalogezred II. és I. zászlóaljai ÉK-en megközelítették Szeljavnojét, s **Uriv községet teljes egészében elfoglalták, a község K—DK-i szélén mindenütt elérték a Don partját**.
- Jány Gusztáv vezérezredes, hadseregparancsnok újra parancsot adott, hogy a 9. és 7. könnyű hadosztályok *együttes támadása helyett* a

7. könnyű hadosztálynak egyedül kell a szovjet hídfőt felszámolni!

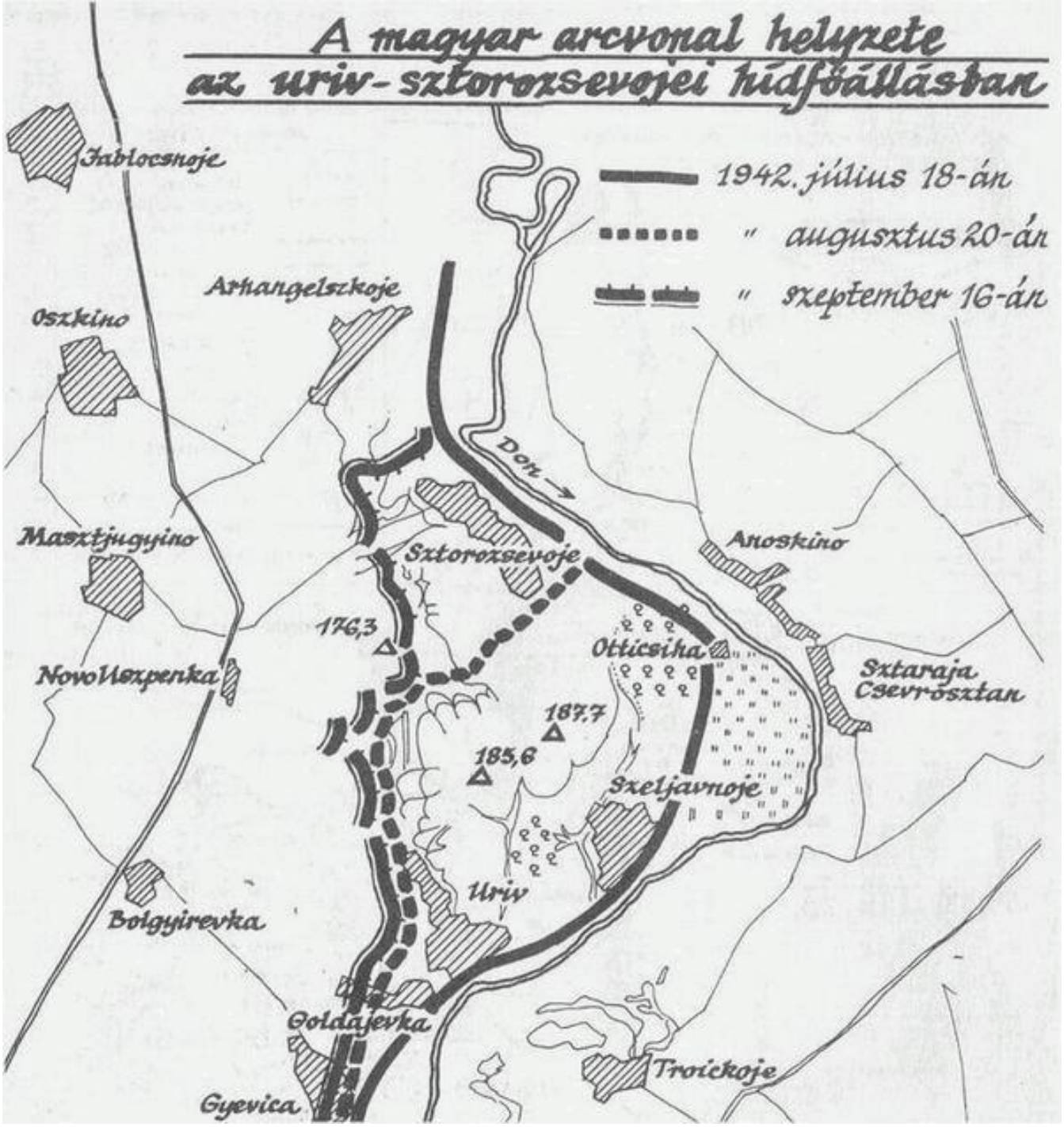
A magyar arcvonal helyzete
az uriv-sztorozsevojei hídfőállásban
1942. július 18-án
" augusztus 20-án
" szeptember 16-án
Jablocsnoje
Arhangelszkoje
Oszkino
Don
Maszljugyino
Sztorozsevoje
Aroskino
176,3
Otticsiha
Sztaraja
Csevrósztan
NovoUszpenka
187,7
185,6
Szeljavnoje
Uriv
Bolgyirevka
Goldajevka
Troickoje
Gyevica

- Július 12-én hajnali 05 órakor azonban jelentették, hogy Uriv előtt erős szovjet csapatok gyülekeznek 18 harckocsival megerősítve. A reggeli órákban folytatódott a 4. gyalogezred támadása, csapásaikat a szovjet erők sorra visszaverték.

- Délben a 2. magyar hadsereg parancsnokságára rendelték az 1. magyar tábori páncélos hadosztály parancsnokát, dálnoki Veress Lajos altábornagyot, hogy adjon segítséget az urivi támadáshoz.

Azonban kiderült, hogy a páncéloshadosztály üzemanyaghiány miatt mozgásképtelen.

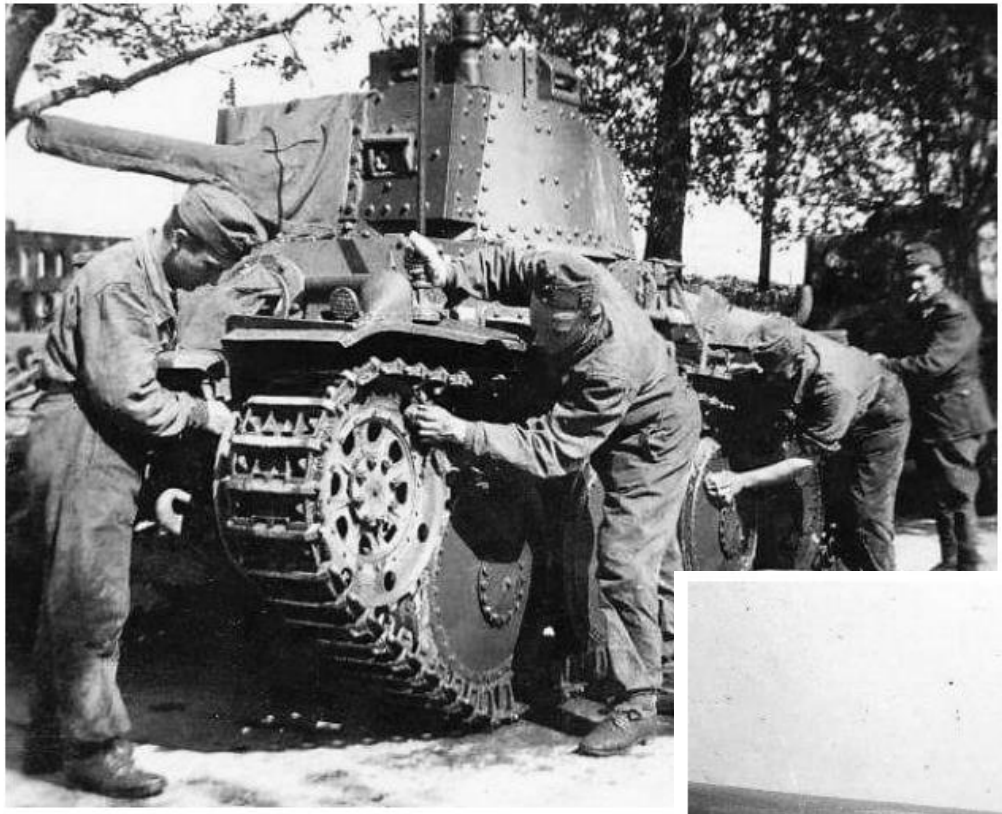

T-38 karbantartása
(Fotó: Markó Ferenc)

T-38 típusú magyar harckocsik
(Fotó: Markó Ferenc)

- Délután megindult a szovjet csapatok ellentámadása. A hadsereg helyzetjelentése szerint 17 óra 30 percre a szovjet harckocsik az egyik magyar zászlóaljat körülzárták, s a Don K-i partjáról, Troickoje falu felől a szovjet tüzérség folyamatosan lőtte az Urivban védő magyar csapatokat. Délután 18 órára Uriv K-DK-i felét a szovjet csapatok visszafoglalták és helyreállították a megrongált hidat a Donon.

- Este 21 óra 40 percre a **4/II. és 4/1. zászlóaljak harcvonalát kiszorították Urivból,** s a két zászlóalj (megerősítve a tartalékból előrevont 4/III. zászlóaljjal) Urivtól Ny-ra, az Uriv-patak nyugati magaslatain — elsősorban a 160.2 magassági pont körzetében — igyekezett feltartóztatni a szovjet csapatok további előretörését.

A magyar arcvonal helyzete az Uriv-sztorozsevojei hídfőállásban

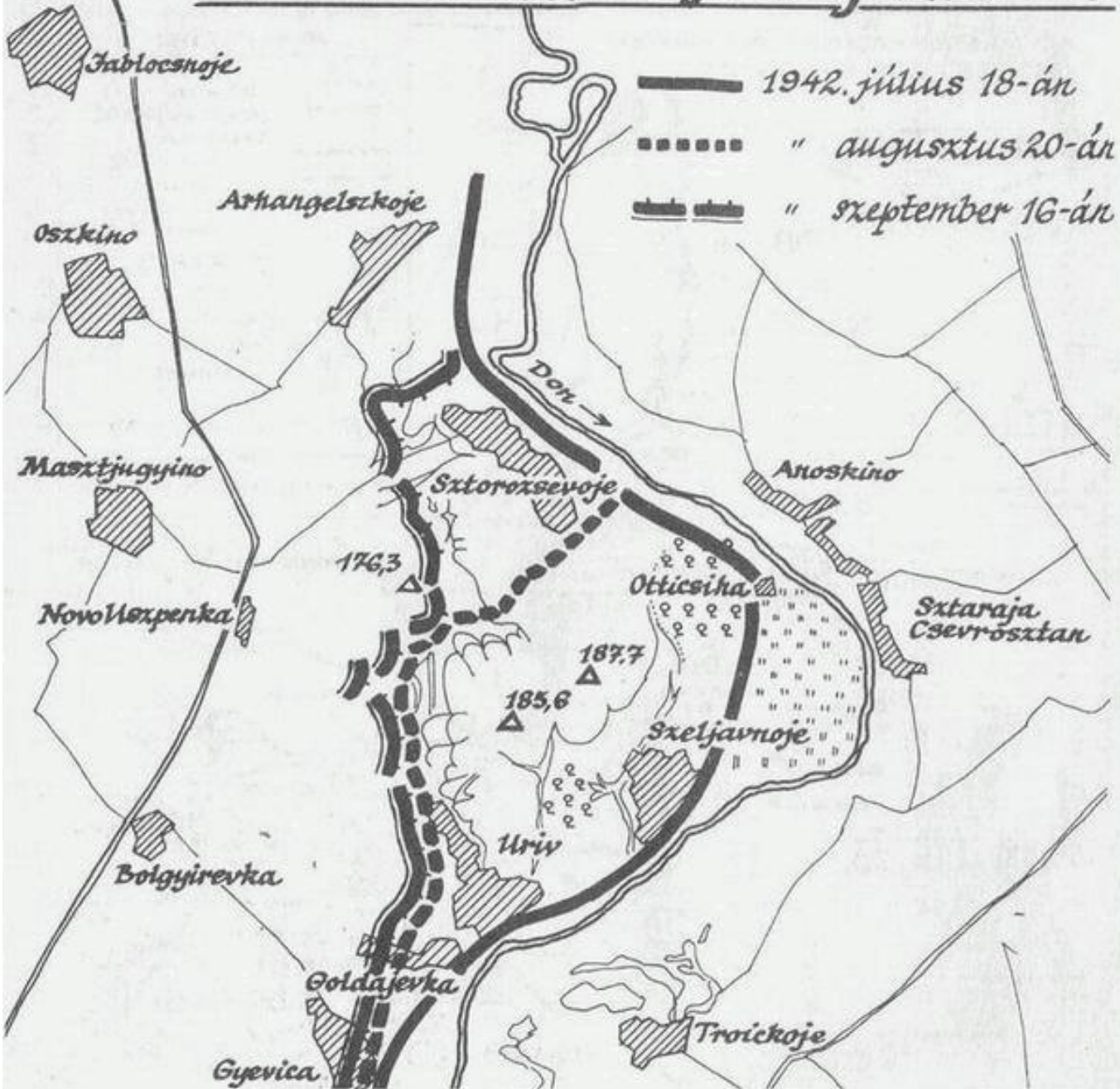

„Mivel tudtuk, hogy az 52 tonnás KW. 1. szovjet harckocsikról szinte lepereg a mi páncéltörő ágyunk lövedéke, öt lépésre bevárták a szembedübörgő harckocsit. Csak akkor lőttek.

A páncéltörő gránát lepattant az 52 tonnás behemót vastag páncéltestéről.

Aki nem látott még szembejövő szovjet harckocsit, 52 tonnásat, amely üvöltve járatja motorját, ágyúi vadul okádják a tüzet, teste félelmetes, zaja. zörgése kísérteties... az úgysem tudja elképzelni, mit jelent öt méternyire bevárni egy ilyen szörnyeteget. Tehetetlenek voltunk az ötvenkét tonnás páncéldögök elleni harcban. Visszavonultunk.” (Képes Vasárnap 1942.)

ЧАПАЕВ

„Az átcsoportosítást végrehajtottuk és már csak arra vártunk, hogy beérkezzék egyik századunk, amely tőlünk délre támadott. Míg erre vártunk, a szovjet támadásba lendült. A visszavonuló ellenség, amely még megkapaszkodott a Don nyugati partján, előrelökte hat harckocsiját Az ellenséges harckocsitámadás szemből, balról ért bennünket.

A harckocsik keresztül-kasul cikáztak — folytatja a zászlóaljparancsnok — a községben, ahová benyomtak minket. Helyzetünk válságos volt. De mindenki nyugodtan viselkedett

Rádiósegítséget kértünk a támadó harckocsik ellen. A balszerencse üldözte a zászlóaljat.

Éppen akkor üzemzavar állt be a rádiósainknál. Akkumulátorokat töltöttek. „ (Képes Vasárnap 1942.)

- „A zászlóaljparancsnok elől tartózkodott, a község szegélyénél. Mikor a szovjet harckocsik támadásba lendültek, beugrott egy pajtába, hogy a gyilkos lövedékek ellen fedezéket keressen. A harckocsik gyújtó lövedékekkel lőtték a pajtát, amely rövidesen lángokban állt. Parancsnokunk elhagyta a pajtát. Kiugrott az ajtón. Lövést kapott, majd kézigránátot dobtak rá.— Felsőkubinyi Meskó László százados, zászlóaljparancsnok összeesett.

<u>Hősi halált halt a zászlóaljparancsnok.</u>

- Július 12-én, vasárnap délután történtek ezek az emlékezetes események — teszi hozzá a százados. — Túlvészeltük így a második harckocsi támadást is. A házak között nem maradhattunk tovább. Tudtuk, hogy most gyujtóbombák következhetnek, összeszedtük embereinket, kivonultunk (…)”

- (Képes Vasárnap 1942, Tombor Tibor hadnagy)

- A 22 óra 40 perckor kiadott hadsereg-helyzetjelentés szerint a 7. k. hadosztály a nap folyamán nagyon súlyos veszteségeket szenvedett. A szovjet nehézharckocsik a zászlóaljak páncéltörő ágyúit legázolták, a lőszer elfogyott.
- A szovjet csapatok az elért terepszakaszokon mindenütt beásták magukat.
- A 7. k. hadosztály csapatainál sok volt a halott, mintegy **200—250 súlyos sebesültet szállítottak hátra**.

„Folytattuk sebesültjeink összegyűjtését. Míg a községbe szállítottuk sebesült bajtársainkat, a házakból ismét tüzelni kezdtek honvédeinkre. Nem tudtunk másképpen védekezni az orvtámadás ellen: belelőttünk a házakba.” (Képes Vasárnap)

- Július 13:
- A 7. könnyű hadosztály gyengén áll, négy páncéltörő ágyúja már kilőve!„
- „A 7. könnyű hadosztály csapatai Uryw-ban lőszer nélkül, nehéz helyzetben vannak…”
- A történtek után nyilvánvaló volt, hogy a 7. könnyű hadosztály két gyalogos-és egy tüzérezrede elégtelen a szovjet hídfő felszámolására.

- Július 12—17 között viszonylagos nyugalmi helyzet állt elő a Don-kanyarban levő szovjet hídfő előtt.

A 2. magyar hadsereg parancsnoksága presztízskérdést csinált a hídfő mielőbbi felszámolásából.

Július 13-án, este 22 óra 50 perckor a hadsereg vezérkari főnöke az alábbiakat közölte a III. hadtest parancsnokával:

„A Jaryw-i (urivi) dolgot el kellene intézni a III. hadtestnek egyedül, hogy az eddigieket helyrehozzuk. Németek súlya É-on, de kellemetlen ez a hídfő nekik. Ha lehet összeszedni az összes tüzérséget és kisöpörni az oroszt (ti. a hídfőből. Sz.) Esetleg Rakovszky vezérőrnagy vagy Solymossy vk. ezredes tegyen javaslatot a hadsereg parancsnok úrnak, hogy önként pucoljuk ki (ti. a hídfőt), ne esetleg holnap német parancsra. Nemzeti becsület kérdése lenne a dolgot önállóan elintézni!„ 27

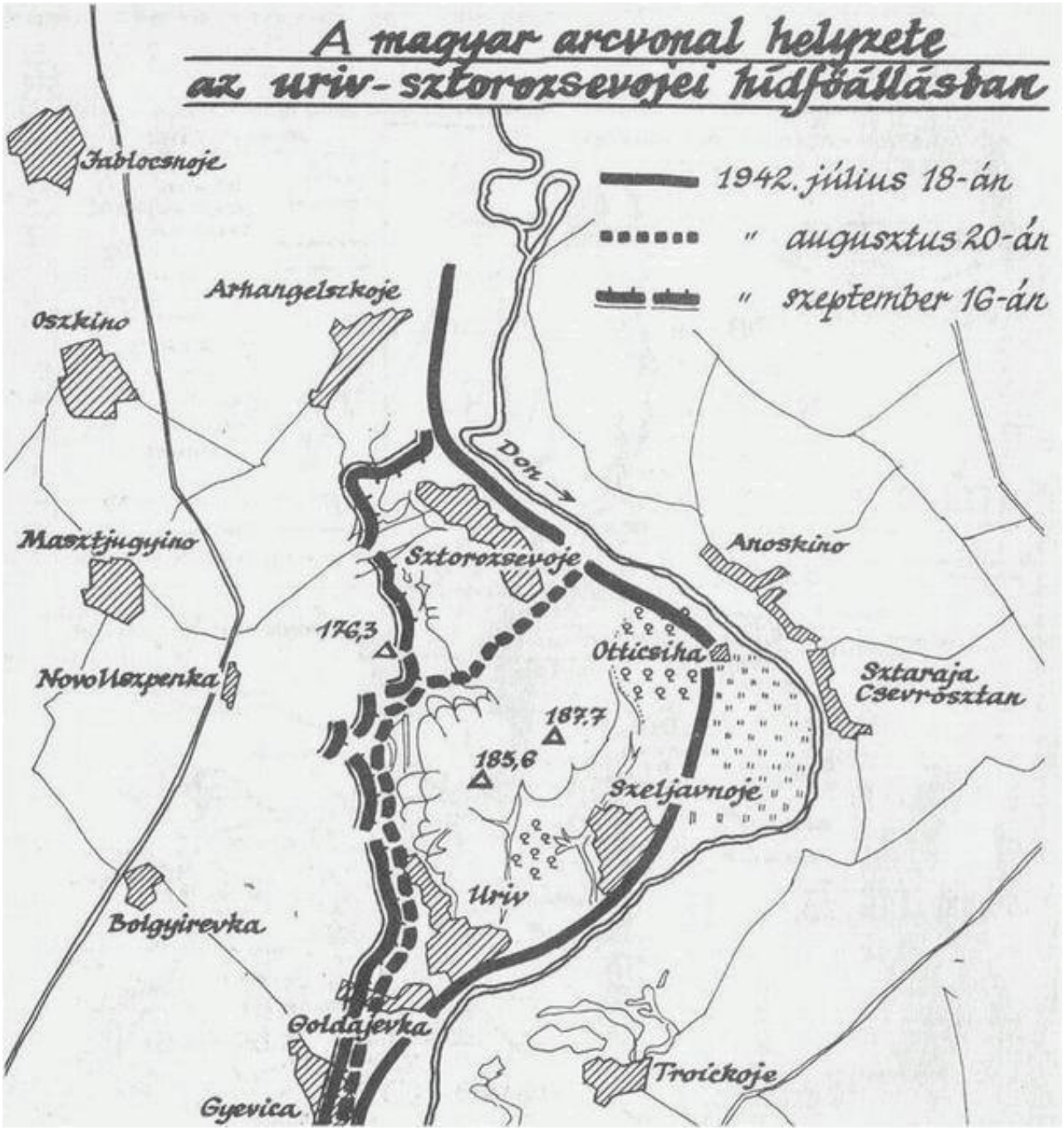
A magyar arcvonal helyzete
az uriv-sztorozsevojei hídfőállásban
1942. július 18-án
" augusztus 20-án
" szeptember 16-án
Jablocsnoje
Arhangelszkoje
Oszkino
Don
Maszlyugyino
Sztorozsevoje
Anoszkino
176,3
Otticsiha
Sztaraja Csevrószkan
Novo Uszpenka
187,7
185,6
Szeljavnoje
Uriv
Bolgyirevka
Goldajevka
Troickoje
Gyevica

„27-es jegyzet” hivatkozásai:

- HL. 2. hads. pkság. 1942. IV. 2 0 -VIII. 1. I. a. oszt. Naplómellékletek.
- Távirat (42. VII. 13. 10.05h: Hadseregparancsnokság a III. hadtestparancsnokságnak.,' HL. 2. hads. pkság.
- 1942. Ein. 138, 651. I. a. oszt., I. b.oszt. Kiértékelő csoport. Főszállásmester. (4. doboz.): 2. hads. pkság.
- 1942. Jul. 12-25. I. a. oszt. III. hadtesthez küldött táviratok; GÖRGÉNYI D. op. cit. 146-148., 152., MOCSÁRY I. op. cit. 44., M. SZABÓ M. op. cit. 135 (Mocsáry napló.);
- HL. 2. hads. pkság. 1942. IV. 20-VIII. 1.
- 1. a. oszt. Naplómellékletek: 168.sz. m. M. kir. 2. hads. pkság. Naplóhoz. (42. VII. 13.)
- (Veress D. Csaba – Veszprém megyeiek a Doni fronton)

Meskó László halálhíre:

- A hadi jelentések gyorsan hírül adták, hogy Meskó László százados, zászlóalja élén hősi halált halt.
- **Uryv területén, egy templom mellett temették el**
- Szűkszavú jelentések, először nincs részletes információ
- Balikó Zoltán evangélikus tábori lelkész (egy levelében) ad először részletes tájékoztatást halálának körülményeiről. Ezt az írást veszik át később.
- Balikó Zoltán a soproni 4. gyalogezred evangélikus tábori lelkésze – *majd Monoron lelkész 1946-1947*

A MONORI EVANGÉLIKUS (FIÓK/MISSZIÓ-
EGYHÁZKÖZSÉG LELKÉSZEI:

BARTOS PÁL (PÉTERI)	1907/1912 – 1914
CSABA GYULA (PÉTERI)	1914 – 1937
KUTHY DEZSŐ VALLÁSTANÍTÓ-LELKÉSZ	1919 – 1925
ABAFFY GYULA	1929 – 1930
EGYED ALADÁR	1931
IMREH SÁMUEL	1931 – 1935
DETRE LÁSZLÓ	1935
DETRE LAJOS TEMPLOMÉPÍTŐ	1936 – 1944
SZÉNTPÉTERI PÉTER (PÉTERI)	1945 – 1946
HULEJ ALFRÉD TEOLÓGUS	1945 – 1946
BALIKÓ ZOLTÁN	1945 – 1947
SZENDE ERNŐ	1947 – 1948
DR. MORNÁR RUDOLF	1948 – 1957
DR. MUNTAG ANDOR	1957 – 1974
DR. MUNTAG ANDORNÉ	1957 – 1974
RIBÁR JÁNOS	1974 – 1975
TURCHÁNYI SÁNDOR	1975 – 1977
SELMECZI LAJOS TEOLÓGUS	1977 – 1980
CSELOVSZKY FERENC	1980 – 1995
SZAKÁCS TAMÁS	1995 – 1998
SELMECZI LAJOS PÉTER	1999

- A katonáknak nyújtott lelki támogatás, s a temetéseknél való közreműködés mellett a személyi veszteségek név szerinti nyilvántartása is részben az ezredeknél, hadtesteknél, egészségügyi oszlopoknál, s tábori kórházakban tevékenykedő tábori lelkészek feladata volt. Bátorkeszi Kiss Sándor főesperes, a hadsereg vezető protestáns tábori lelkésze tábori istentiszteletet tart a 2. hadsereg hadműveleti területén.

Tábori mise
(Fotó: Markó Ferenc)

A „Hídfőcsaták” kimenetele:

- Az Uriv – Sztorozsevoje hídfő végül több véres ütközet után szovjet kézen marad.
- Más hídfőállásokban is súlyos harcok voltak – pl Korotojak. (Innen –német segítséggel, irányítással - visszanyomják a szovjeteket a Don folyó túloldalára.)
- A 2. hadsereg teljes véres vesztesége (elesett, megsebesült, hadifogságba esett) a Don menti hídfőcsaták alatt **26–27 ezer** főre tehető.
- *A tisztikar 20 százaléka, a legénység 15 százaléka, a munkaszolgálatosok hat százaléka esett ki 1942. október 1-ig.*
- A szovjet kézen lévő hídfőből indul 1943 januárjában a „Doni – áttörés” - „A DON – KANYAR”

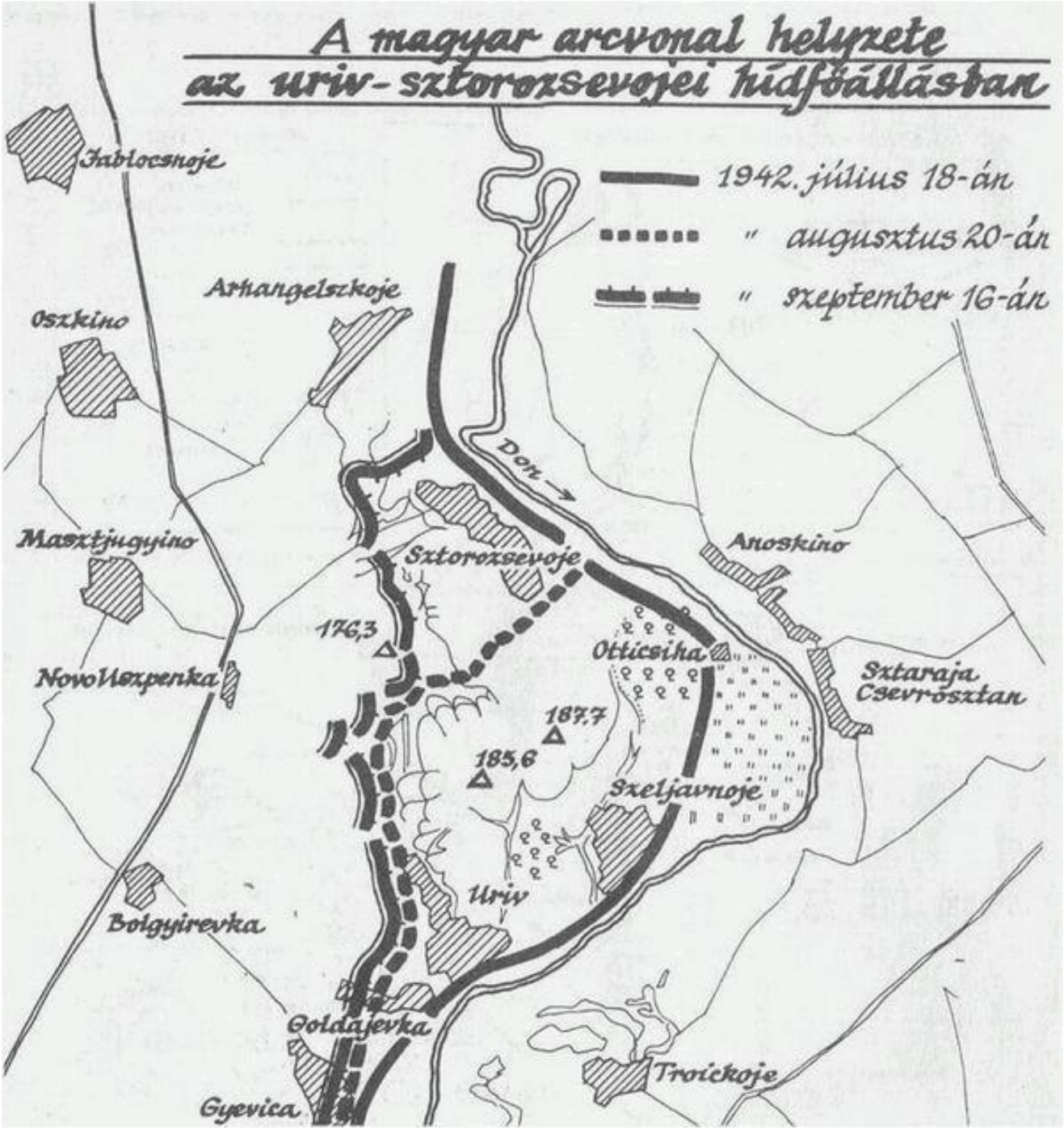
A magyar arcvonal helyzete
az Uriv-sztorozsevojei hídfőállásban
1942. július 18-án
" augusztus 20-án
" szeptember 16-án
Jablocsnoje
Arkangelszkoje
Oszkino
Don
Masztjugyino
Sztorozsevoje
Anoskino
176,3
Otticsiha
Sztaraja Csevrósztan
NovoUszpenka
187,7
185,6
Szeljavnoje
Uriv
Bolgyirevka
Goldajevka
Troickoje
Gyevica

A soproni 4/1 zászlóalj további sorsa

„Zászlólaljparancsnokunk halála megdöbbentett bennünket (…)

Zászlóaljparancsnokunk hősi halála megrendítette a zászlóaljat,

— Az egész zászlóalj, mintha megdermedt volna.”

- (Képes Vasárnap 43. szám. 1942. 10. 20. Tombor Tibor hadnagy)
- 1942. július 16.:

Sajnos ezredünk I. zászlóalja nem érte el a menetcélját, mert az előttünk elmenekült tankok, az ott lévőkkel megerősödve, az I. zászlóaljra olyan csapást mértek (60 halott veszteség), hogy annak erkölcsi ereje annyira összeroppant, hogy további akcióra képtelennek tartották. Így történt, hogy 3 napi pihenő után kicseréltek bennünket az I. zászlóaljjal, aki tőlünk balra volt, a Don partjától 3-4 kilométerre. Újra fölkerekedtünk. (…)

- Lantos Győző: Doni napló. - szerkesztette, kiadásra előkészítette: Magó Károly ftzls. (Szolnok)

Dori naplói

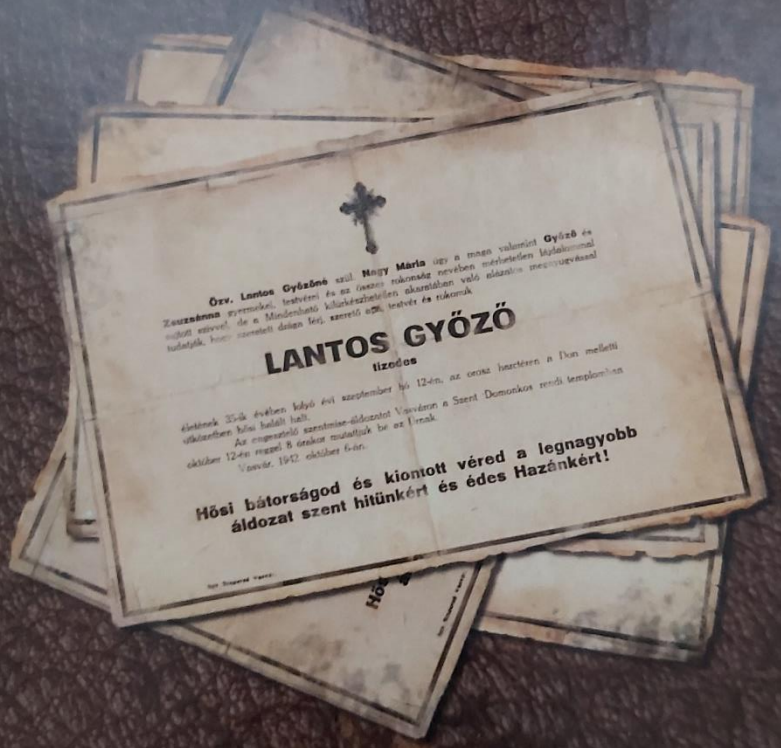

Özv. Lantos Győzőné szül. Nagy Mária úgy a mean valamint Győző és Zsuzsánna gyermekei, testvérei és az összes rokonság nevében mérhetetlen fájdalommal adott szóval, de a Mindenható kiérkezhetetlen akaratában való alázatos megnyugvással tudatják, hogy szeretett drágán fiú, szerető apa, testvér és rokonuk

LANTOS GYŐZŐ

tizedes

életének 35-ik évében folyó évi szeptember hó 12-én, az orosz harctéren a Don melletti vitézkedésben hősi halált halt.

Az engesztelő szentmise-áldozatot Vasvéren a Szent Domonkos rendi templomban October 12-én reggel 8 órakor mutattuk be az Úrnak.

Vasvár, 1942. október 6-án.

Hősi bátorságod és kiontott véred a legnagyobb áldozat szent hitünkért és édes Hazánkért!

Azok emlékére,
akik sosem térhetnek haza...

- Mi, soproniak örökre büszkék vagyunk katonáinkra. A 4. Szent László gyalogezredre, a 4/I-es, 4/II-es, 34/I-es zászlóaljakra, a 7. tábori tüzérezredre, a 7. huszárszázadra, géppuskás alakulatainkra, és a hadsereg közvetlen alakulatiban küzdő honvédeinkre. (…)
- Emlékezzünk 1942. július 12-re, vitéz Meskó László századosra és katonáira, akik közül 250-en haltak hősi halált egyetlen napon az urivi Don-kanyarnál. Emlékezzünk augusztus 6-ra, amikor a 7/7-es soproni tüzérüteg szinte valamennyi katonája hősihalált halt tisztjeivel együtt Storozsevojénál.

(ifj. Sarkady Sándor: Emlékezzünk! – Soproni füzetek 2013)

- A 4. gyalogezred 1943. tavaszáig, a 2. magyar hadsereg leváltásáig a Keleti fronton marad.

„Ez a mi zászlóaljunk története. Halottaink sírja fölé nyírfakeresztet tűztünk.

Hátraszállítottuk sebesültjeinket, megsirattuk halott bajtársainkat és azokat is, akik eltűntek a harcokban. Csak a jó Isten tudja, mi történt velük.”

Más mondanivalóm már alig van a zászlóalj történetével kapcsolatban.

De írd meg azt is, hogy mi idekint vérben és kínban, félelmetes fegyverek zajában utolsó csepp vérünkig harcolunk. Itt is, kétezer kilométernyi messzeségben Magyarországért.

Úgy illik, hogy odahaza is helytálljanak munkában, becsületben, egyetértésben a magyarok.”

(Képes Vasárnap 1942. ősze)

Meskó Lászlót Uriv (egyik) temploma mellett temetik el 1942. 07. 15-én.

Temetés katonai tiszteletadással
(Fotó: Markó Ferenc)

Végső búcsú a hősi halált halt bajtárstól
(Fotó: Markó Ferenc)

| 2 | 3 | 4 | 5 | 6 | 7 | 8 | 9 | 10 | 11 | 12 | 13 | 14 | 15 | 16 | 17 | 18 | 19 | 20 | 21 | 22 | 23 | 24 |

34.

1.	Családi és utóneve:	Felsökubini Meskó László	2.	Csapattest:	4/I. zlj	4.	Rendfokozat:	szds.	
			3.	Állománytest: (Pótalakulat)	- k				
5.	Születési: község, város:	Pusztaföldvár	6.	Születési év:	1904	7.	Atyjának	Meskó István	
	járás (Budapesten kerület):	ugysházi				8.	Szülőanyjának leánykori	Kornfeind Paula	
	megye (külföldön születetteknél ország):	Békés m.				9.	Házastársának leánykori	Szalay Magda	
10.	Legközelebbi hozzátartozójának neve, lakóhelye és lakcíme:	Meskó Lászlóné ~~Sopron Handorffer u. 28.~~ Nyíregyháza Bethlen u. 46.				12.	Azonossági száma:	0320 04 0095	
11.	Gyermekeinek neve és születési éve:								
13.	Vallása:	ev.	14.	Foglalkozása (állása, alkalmazása):	ht. tiszt	15.	Okmánygyűjtő száma:	112.	

				16. Saját iktatószámok:*)	
17.	Elesett, mikor, hol (év, hó, nap):	1942. VIII. 12. Urjuw	Kihirdetve: 3 V. L.	29.a, d, 628.	058/22-942
18.	Meghalt, mikor, hol (év, hó, nap):		Kihirdetve: V. L.	29/c = 633374/22-942	
19.	Eltemettetett, mikor, hol (év, hó, nap):	1942. VII. 15 Urjuw	Kihirdetve: V. L.		
20.	Megsebesült, mikor, hol (év, hó, nap):		Kihirdetve: V. L.		
21.	Hadifogságba jutott, mikor, hol (év, hó, nap):		Kihirdetve: V. L.		
22.	Eltűnt, mikor, hol (év, hó, nap):		Kihirdetve: V. L.		
23.	Sérült, mikor, hol (év, hó, nap):		Kihirdetve: V. L.		
24.	Beteg, mikor, hol (év, hó, nap):		Kihirdetve: V. L.		

*) A saját iktatószám elé a 29. rovatban feltüntetett a—f jelzés is bejegyzendő, pl. 29/b = 642563/1942.

HADTÖRTÉNELMI INTÉZET ÉS MÚZEUM

423390 Athenaeum, Budapest.

25.	Exhumálva és hazaszállítva, mikor, hova:	
26.	Anyakönyvezés elrendelve:	648.702/22—1942. sz. rendelettel Budapest, IV. akvi. kerületben
27.	Hozzátartozója értesítve, mikor, miről:*	
28.	Változások: (Pl. Megsebesült, később meghalt, eltűnt — megkerült, hadifogságba jutott — visszatért stb.)	halálát utai előlépett önmagát
29.	a) Azonossági jegy betétlap b) Seb. (beteg) jegy c) Névsz. veszt. kimutatás d) Tábori halotti akv. másodl. e) Haláleset jelentés f) Egyéb jelentés szerint	Kgr. robbanás hősök tőjén Kgr. robbanás okozta roncsolás és lövés.
30.	Különféle feljegyzések (Kórházjelentések.)	

*) A túloldali 17—24. számú rovatok megfelelő rovatszáma jegyzendő fel.

HADTÖRTÉNETI INTÉZET ÉS MÚZEUM

Halála után:

- - Meskó Lászlót halála után, posztumusz előleptetik őrnagyi rendfokozatba
- - Posztumusz kitüntetést is kap
- **Magyar Érdemrend Lovagkeresztje hadiszalagon a kardokkal**
- (1942 – ben 237 db-ot (?) adományoznak belőle)
- A Ludovika évkönyve megemlékezik róla

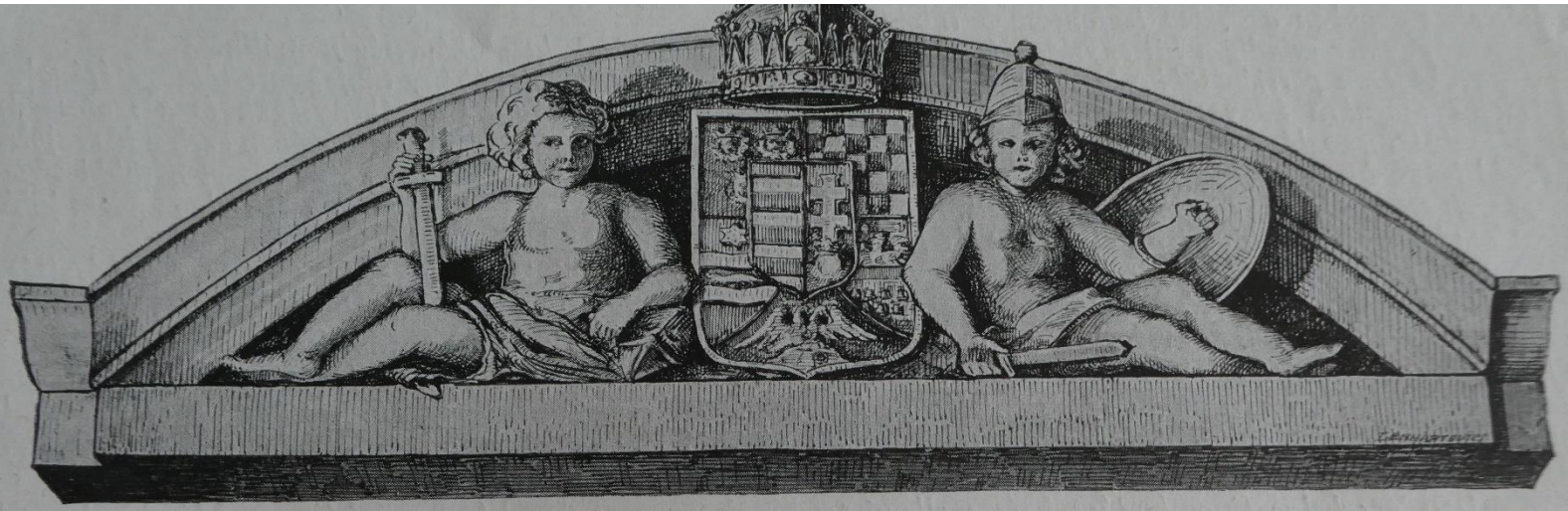

LUDOVIKÁS ÉVKÖNYV

A M. KIR. HONVÉD «LUDOVIKA» AKADÉMIA ZRÍNYI-KÖRÉNEK ÉVKÖNYVE

XX. ÉVFOLYAM

BUDAPEST, 1942. DECEMBER

„Ha minket elfú az idők zivatarja,
Nem lesz az Istennek soha több magyarja!"
(Arany János: Az örökség.)

Langer Henrik
hdgy.

Meskó László
szds.

Oláh János
szds.

Pozsgay Gyö
szds.

LANGER HENRIK hadnagy. † 1942 augusztus 9-én,
Don folyó partján, a keleti hadszíntéren.
Szakasza élén folytatott hősies küzdelem után, ellensé-
ellentámadás alkalmával oltotta ki életét a halálos fej-
s.
Chresztyiki orosz községben, ezrede hősi temetőjében
érték örök nyugalomra a hős hadnagy porait fájdalom-

OLÁH JÁNOS százados. † 1942 július 18-án
folyó partján, a keleti hadszíntéren.
Mint egyik gépkocsizó lövészzászlóaljunk p
ágyús századparancsnokát hősi lendülettel végreh
madás közben parancsnoki gépkocsijában érte e
harckocsi halálthozó lövése abban a pillanatban,
gépkocsivezető mellett felállva a terepet s a tám

Nemes felsőkubini MESKÓ LÁSZLÓ százados. † 1942 július 12-én, az *Uryw* községért vívott harcban, a keleti hadszíntéren.

Mint egyik gyalogezredünk I. zászlóaljának parancsnoka, az orosz páncélos erőkkel válságos helyzetben vívott elszánt harcok után, puskagolyótól és kézigránáttól találva áldozta fel hősi életét hazájáért.

Uryw község temploma mellett temették el hűséges bajtársai.

A Kormányzó Úr Ő Főméltósága 1942 november hó 4-én kelt legfelsőbb elhatározásával hősi érdemeiért utólag *őrnaggyá* léptette elő, az ellenség előtt tanúsított kiválóan vitéz és önfeláldozó magatartásáért pedig a Magyar Érdemrend hadiszalagon és a kardokkal adományozott *lovagkeresztjét* kapta. (1942. évi 43. sz. H. K.)

A „Ludovika" akadémián 1926 augusztus 20-án avatták hadnaggyá.

VITÉZ NAGYBÁNYAI
HORTHY MIKL
MAGYARORSZÁG FŐMÉLTÓS
KORMÁNYZÓJA
évi szeptember hó 14
elhatározásá

Meskó László őrnagy kitüntetése

SIGNUM
LAUDIS
1922

Családja hazaköltözik Nyíregyházára

NYIRVIDÉK
SZABOLCSI HIRLAP
1942 szeptember 7.

Nemes felsökubini Meskó László m. kir. honvéd százados, a legfelsőbb dícsérő elismerés jelét képező Magyar Koronás Bronzérem, a Felvidéki és Erdélyi Emlékérmek tulajdonosa, hazája védelmében, életének 38. évében, a szovjet ellen vivott keresztes hadjárat alkalmával 1942 július hó 12-én Urywnál hősi halált halt s hű bajtársai a vele együtt hősi halált halt katonáival együtt Uryw község temploma mellett helyezték ideiglenes nyugalomra.

Meskó László százados korábban Nyiregyházán teljesitett szolgálatot. Nemcsak tiszttársai és a kiképzése alatt álló legénység, hanem mindazok is, akik személyesen ismerték, a kiváló magyar katona példaképét látták benne. Kötelességtudó, önmaga iránt szigorú, mások iránt elözékeny, szolgálatkész s a szorosan vett katonai hivatásán kivül a cserkészhiradósok kiképzésében is önzetlenül odaadó tiszt volt. Nyiregyházáról Kisvárdára került, ahol leventeparancsnok volt, majd rövid kisvárdai tartózkodása után Sopronba vezényelték, ahol a m. kir. „Szent László" 4. honvéd gyalogezred géppuskás századparancsnoka, később zászlóaljparancsnoka volt. Sopronból ment ki a harctérre, hol az Uryw melletti harcban katonáivai együtt hősies küzdelemben esett el.

Az elhunytban Szalay Sándor, a nyíregyházi ev. Kossuth-gimnázium tanára vejét, dr. Szalay Sándor egyetemi tanár és Szalay László főhadnagy sógorát gyászolják.

- *Krasznai András* százados (Nyíregyháza) személyes véleménye árnyalja ezt a képet:
- „…Különben örültem, hogy a távbeszélő századtól megszabadultam, mert *rettenetesen kellemetlen, goromba ember* volt a századparancsnok, Meskó László százados….”

"Ősszel ismét a karpaszomőrös iskolára vezényeltek oktatónak,mégpedig egy idősebb évjáratu/nálam is voltak idősebbek,kb. 80 %-a/ elmaradt korosztályu 2 hónapos póttartalékos iskolának lettem a parancsnoka...Különben örültem,hogy a távbeszélő századtól megszabadultam,mert rettenetes kellemetlen,goromba ember volt a századparancsnok,Meskó László százados,aki a mai atomtudós debreceni professzor Szalay László hugát vette el,majd 2 gyereket hátrahagyva a háboru elején elesett.

1943. május 11-én, a Vitézi szék vitézzé nyilvánította

- Teljes neve innentől:
- **vitéz nemes fesőkubinyi Meskó László**

1944 januárjában emléktáblát avatnak tiszteletére – Monoron!

Az egyetlen ismert emléktáblája Monoron van!

- „IN MEMORIAM! vitéz felsőkubinyi Meskó László honvéd őrnagy hittestvérünk ifjú életét 38 éves korában áldozatul adta Hazájáért 1942. július 12-én, a Don mellett Uryw község alatt alussza örök álmát. Emlékét itt örökítik meg szülei, felesége, testvére és két kis árvája”

Meskó László földi maradványai is áttemetésre kerültek Rudkinóba, a Magyar Katonai temetőbe.

Pusztaföldvár

Ezen nyilatkozatot adatpontositás miatt tettem, így is ápolva édesapám emlékét, aki hősi halál halt és az alábbi linken elérhető.

Név: Meskó László, felsőkubini

Rendfokozat:	szds.
Születési idő:	nem ismert pontosan (1904. január 01. - 1904. december 31. között)
Anyja neve:	Kornfeind Paula
Születés helye:	Sopron ? Pusztaföldvár, Orosházi járás, Békés megye
Elhalálozás oka:	lövés
Elhalálozás ideje:	1942. július 12.
Elhalálozás helye:	**Uriv**
Korabeli eltemetés helye:	Uriv
Temető:	**Rudkino**
Sírhely. áttemetés:	6.
Alakulat:	4/I. zlj.

Rudkinó, II. Magyar Központi Katonai temető

- Közel 3 hektáros terület
- Több, mint 19 ezer hősi halott nyugszik itt (jelenleg)
- Több, mint 50 ezer felvésett név
- Államközi szerződések nyomán valósult meg, 2003-ban adták át.
- Az előkerülő magyar hősi halottak földi maradványait temetik ide napjainkban is – ha a család másként nem kéri.
- Az első központi temető: **Boldirevka** (8375 halott tömegsírja) – kicsinek bizonyult, emiatt nyílt meg a II. temető

- Meskó László neve Rudkinóban, a központi Magyar Hősi Emlékművön van feltüntetve.

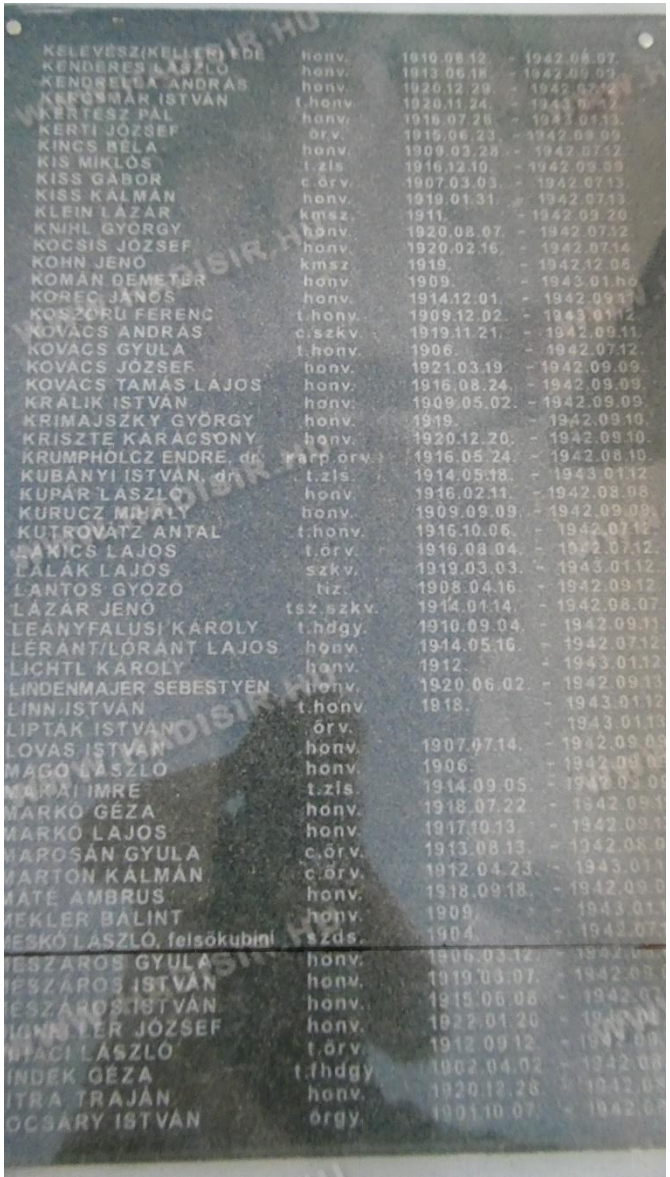

KELEVESZ(KELLER) EDE	honv.	1910.08.12.	- 1942.08.07.
KENDERES LÁSZLÓ	honv.	1913.06.18.	- 1942.09.09.
KENDRELLA ANDRÁS	honv.	1920.12.29.	- 1942.07.12.
KERÉSNYÁR ISTVÁN	t.honv.	1920.11.24.	- 1943.01.12.
KERTÉSZ PÁL	honv.	1916.07.26.	- 1943.01.13.
KERTI JÓZSEF	őrv.	1915.06.23.	- 1942.08.09.
KINCS BÉLA	honv.	1909.03.28.	- 1942.07.12.
KIS MIKLÓS	t.zls.	1916.12.10.	- 1942.09.09.
KISS GÁBOR	c.őrv.	1907.03.03.	- 1942.07.13.
KISS KÁLMÁN	honv.	1919.01.31.	- 1942.07.13.
KLEIN LÁZÁR	kmsz.	1911.	- 1942.09.20.
KNIHL GYÖRGY	honv.	1920.08.07.	- 1942.07.12.
KOCSIS JÓZSEF	honv.	1920.02.16.	- 1942.07.14.
KOHN JENŐ	kmsz.	1919.	- 1942.12.06.
KOMÁN DEMETER	honv.	1909.	- 1943.01.ho
KOREC JÁNOS	honv.	1914.12.01.	- 1942.09.11.
KOSZORÚ FERENC	t.honv.	1909.12.02.	- 1943.01.12.
KOVÁCS ANDRÁS	c.szkv.	1919.11.21.	- 1942.09.11.
KOVÁCS GYULA	t.honv.	1906.	- 1942.07.12.
KOVÁCS JÓZSEF	honv.	1921.03.19.	- 1942.09.09.
KOVÁCS TAMÁS LAJOS	honv.	1916.08.24.	- 1942.09.09.
KRÁLIK ISTVÁN	honv.	1909.05.02.	- 1942.09.09.
KRIMAJSZKY GYÖRGY	honv.	1919.	- 1942.09.10.
KRISZTE KARÁCSONY	honv.	1920.12.20.	- 1942.09.10.
KRUMPHOLCZ ENDRE, dr.	tart.őrv.	1916.05.24.	- 1942.08.10.
KUBÁNYI ISTVÁN, dr.	t.zls.	1914.05.18.	- 1943.01.12.
KUPÁR LÁSZLÓ	honv.	1916.02.11.	- 1942.08.08.
KURUCZ MIHÁLY	honv.	1909.09.09.	- 1942.09.09.
KUTROVÁTZ ANTAL	t.honv.	1916.10.06.	- 1942.07.12.
LÁKICS LAJOS	t.őrv.	1916.08.04.	- 1942.07.12.
LÁLÁK LAJOS	szkv.	1919.03.03.	- 1943.01.12.
LANTOS GYÖZŐ	tiz.	1908.04.16.	- 1942.09.12.
LÁZÁR JENŐ	tsz.szkv.	1914.01.14.	- 1942.08.07.
LEÁNYFALUSI KÁROLY	t.hdgy.	1910.09.04.	- 1942.09.11.
LÉRÁNT/LÓRÁNT LAJOS	honv.	1914.05.16.	- 1942.07.12.
LICHTL KÁROLY	honv.	1912.	- 1943.01.12.
LINDENMAJER SEBESTYÉN	honv.	1920.06.02.	- 1942.09.13.
LINN ISTVÁN	t.honv.	1918.	- 1943.01.12.
LIPTÁK ISTVÁN	őrv.		- 1943.01.13.
LOVAS ISTVÁN	honv.	1907.07.14.	- 1942.09.09.
MAGO LÁSZLÓ	honv.	1906.	- 1942.09.09.
MAKAI IMRE	t.zls.	1914.09.05.	- 1942.09.09.
MARKÓ GÉZA	honv.	1918.07.22.	- 1942.09.11.
MARKÓ LAJOS	honv.	1917.10.13.	- 1942.09.11.
MAROSÁN GYULA	c.őrv.	1913.08.13.	- 1942.08.0
MARTON KÁLMÁN	c.őrv.	1912.04.23.	- 1943.01.
MÁTÉ AMBRUS	honv.	1918.09.18.	- 1942.09.0
MEKLER BÁLINT	honv.	1909.	- 1943.01.
MESKÓ LÁSZLÓ, felsőkubini	tszds.	1904.	- 1942.07.
MESZÁROS GYULA	honv.	1906.03.12.	- 1942.0
MESZÁROS ISTVÁN	honv.	1919.03.07.	- 1942.05.
MESZÁROS ISTVÁN	honv.	1915.06.08.	- 1942.07.
MIGNLER JÓZSEF	honv.	1922.01.20.	- 1942.
MIHÁCI LÁSZLÓ	t.őrv.	1912.09.12.	- 1942.09.
MINDEK GÉZA	t.hdgy.	1902.04.02.	- 1942.08.
MITRA TRAJÁN	honv.	1920.12.28.	- 1942.0
MOCSÁRY ISTVÁN	őrgy.	1901.10.07.	- 1942.0

MESKÓ ISTVÁN
1878 — 1954
MESKÓ LÁSZLÓ
és KISS JENŐ
EMLÉKÉRE
KISS JENŐNÉ
MESKÓ LENKE
1908 —

KERESKES JANOS
KERESKES PAL
ÖZV. KELLER BELANE
KERESKES PAL
KERESKES SANDOR
KLANG ISTVAN
KLEIN ADOLF
KLEIN JASZI
KLEIN JENO
KLEIN MIKLOS
KLEIN ROZSA
KLEIN SAMUELNE
KLEIN TIBOR
KLEIN MARGIT
KISS JENO
KISS SANDOR
KIFUT JOZSEF
KISGYORGY JOZSEF
KIS PAL KAROLY
KOCZO GYORGY
KOCZO ISTVAN
KOHN IGNACNE
KORDA MIHALY
KORDA KOHN MIKLOS
KORDA KOHN SANDOR
KORDA KOHN SANDORNE
KORENCSI MIHALY
KOVACS IMRE
J. KOVACS IMRE
U. KOVACS IMRE
KOVACS ISTVAN
KOVACS KATALIN
KOVACS KAROLY
KOVACS KAROLY
KOVACS MIHALY
KOVACS ODON
KOVACS ODONNE
KOVACS SANDOR
KOVACS SANDOR
P. KOVACS MIHALY
KOVESDI MARTA
IFJ. KRECS JOZSEF
KUBISIK FERENC
KUCSERA JANOS
KUGEL MAGDA
KUGEL MARIA
KUGEL VILMOSNE
KUSZENDA JANOS
LANTOS FERENC
LASZLO SANDOR
LASZLO SANDOR
LEF LAJOS
LEE LASZLO
LENGYEL ISTVAN
ÖZV. DR. LOWY SANDORNE
LOWY MAGDA
LUKACS JENO
ÖZV. LUKACS LAJOSNE
MADOCS GYULANE
MAGYAR KALMAN
MAGOCSI ISTVAN
MAREK ANTAL
MARKBREITER ADOLFNE
MARSAL SANDOR
MATEJ JANOS
MATE FERENC
MATE SANDOR
MESTER IMRE
MESKO LASZLO
MESKO ZOLTAN
MESZAROS ISTVAN
MESZAROS KAROLY
MICZKO ISTVAN
MIHALKOVICS SANDOR
MIKLOS GABOR
MIKLOS MIHALY
DR. MIKLOS ODON
DR. MIKLOS ODONNE
MOLNAR BELA
MOLNAR JOZSEF
MOLNAR SANDOR
MONORI ISTVAN
MONORI LASZLO
MUSZORS PAL
NAGY GABOR
NAGY JANOS
NEMES JANOS
NEMES JENO
NEMES JENONE

ADOCS GYULANE
AGYAR KÁLMÁN
AGÓCSI ISTVÁN
MAREK ANTAL
KBREITER ADOLFN
ARSAL SÁNDOR
MATEJ JÁNOS
MÁTÉ FERENC
MÁTÉ SÁNDOR
MESTER IMRE
MESKÓ LÁSZLÓ
MESKÓ ZOLTÁN
ÉSZÁROS ISTVÁN
ÉSZÁROS KÁROLY
MICZKÓ ISTVÁN
HALKOVICS SÁNDOR
MIKLÓS GÁBOR
MIKLÓS MIHÁLY

A monori hozzátartozók:

- Meskó István többször meglátogatja a családot Nyíregyházán.
- Meskó István 1954-ben Monoron hal meg, itt is temetik el.

Meskó Lenke további sorsa:

- Testvére Meskó Lenke megözvegyül, férjét
- Kis(s) Jenőt munkaszolgálatra sorozzák, ahonnan nem tér haza **(munkaszolgálat, munkatábor?)**
- Meskó Lenke Monoron tanít, Monoron temetik el
- Gyermekei Kis Jenő, illetve Kis Lenke már nem élnek, az unokák igen, a fővárosban

ÖR UTCAI ÁLT. ISK
ETT VIII v. OSZTÁLYA.
ES BÉLA
azgató
KISS JENŐNÉ
tanár
BÁLINT ERZSÉBET
tanár

1959-ben vég
özv. Kiss Jenőné
tanár

özv. Kiss Jenőné
tanár

A monori Szabó Dezső u.
ált. isk. VIII. o. tanulói az 1956-57 tanévben.
Kiss Jenőné
Lelkes Béla
Szalay István
Birkás Rózsa
Károssy Szeszné
Tóth Mária
Burján Sándor
Burján András
Fekete Sára
Magócsi Károly
Bán Mihály
Iskolánk
Fekete Sára
Tankó Imre
Találkozunk
1962-
KTSZ fűtő Monor

A Meskó (Szalay) – család további megpróbáltatásai 1944-től.

- 1944. szeptember 6. – 116 db(!) amerikai repülőgép bombázza Nyíregyházát.
- A korabeli kárjelentés szerint:
- „a halottak száma 80 fő, a súlyos sebesülteké 10, könnyebben sérültek 63-an. Elpusztult épület: 3 db emeletes ház, súlyosan megrongálódott: 163 földszintes és 7 emeletes épület. Könnyen megrongálódott: 186 földszintes és 1 emeletes ház. Szükséglakásban helyeztek el 227 családot 908 fővel. A fel nem robbant rombolóbombák száma: 15.”
- Szalay Sándor tanár úr, a családfő is életét veszti.

Amerikai „Liberator” bombázó az Alföld felett 1944-ben.

- 1944-ben állítólag Szalay László repülő főhadnagy gépével nyugatra repül (szökik). Leszállás nélkül repül Németország már megszállt területeire, ahol átadja gépét (franciáknak, amerikaiaknak?) - Meskó Mária közlése

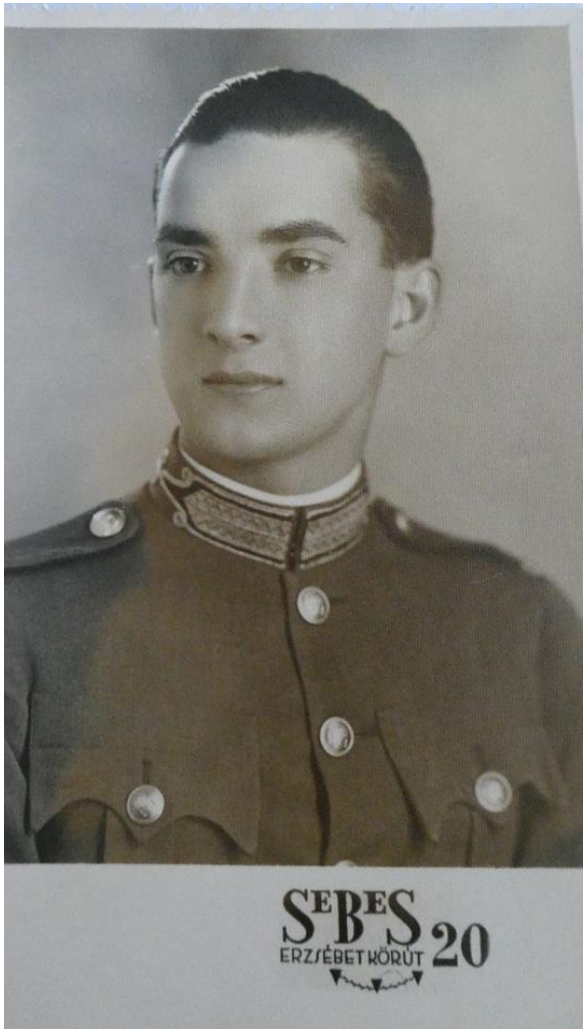

- A Szalay család házát, illetve autóját a visszavonuló német haderő lefoglalja.
- A helyszíni német parancsnok, miután megtudja, hogy egy hősi halált halt tiszt özvegye is a házban van, megszervezi Szalay Magdolna, és a két kis Meskó árva Budapestre szállítását.
- Budán vészeli át a front elhaladtát az özvegy, a két kisgyermekkel, 7 héten át egy pincében!
- (A háború után visszatérnek Nyíregyházára.)

Az özvegyi nyugdíj alakulása 1944-1951.

Méltóságos
Nagyságos
Tekintetes
Nemzetes

özv. vitéz nemes felsőkubini

Meskó Lászlóné

~~urnak~~

urnőnek

Nyíregyháza

Bethlen u. 46

Tudomásul megküldöm ~~azzal, hogy~~

~~hadiárva hadiár-~~

~~vák gyermeke gyermekei részére~~, minthogy honvéd nevelőintézetben cipővel ellátatott, gyermekcipő egységcsomag és el~~készítési díj nem itéltetett oda.~~

A miniszter rendeletéből:

U t a l v á n y.

A m.kir.honvédelmi minisztérium Számvevőség I. osztályának

st, 1944.évi augusztus hó 3-án. Budapest.

Utasitom, hogy a hősi halált halt ~~hadifogságba esett~~ ~~ellenség előtt eltünt~~ vitéz nemes felső-Bubini Meskó László őrnagy özvegye ~~felesége árvájának árváinak törvényes gyámja~~, született Szalay Magdolna kezeihez. /:lakik: Nyiregyháza, Bethlen u. 46 szám: a „Hivatásos Honvéd Személyek Hadiárva Alapja" 177.301. számu postatakarékpénztári csekkszámlájáról, az emlitett Alap alapszabályának 6.§-a alapján müködő bizottság határozatával

gyermekcipő egységcsomag elkészitésére odaitélt támogatás cimén

Gyermekcipő egységcsomag elkészitésére odaitélt támogatás cimén

Meskó Mária-Magdolna és Meskó László ..... ~~hadiárva~~ hadiárvák ~~hadifogságba esett ellenség előtt eltünt hivatásos honvéd személy gyermeke gyermekei~~ részére fejenként 50 P-t azaz öttven pengőt, összesen 100.– P-t, azaz egyszáz pengőt fizessen ki és ezen kifizetett összeget ugyanott kiadásként számolja el.

A másolat hiteléül.

Budapest, 194 4. évi aug. hó 3-án.

Jobaczyk
irodavezető.

A miniszter rendeletéből:
Soós sk. ezredes.

V é g h a t á r o z a t.

Az államháztartás egyensulyának helyreállitása érdekében kiadott 6.800/1946.M.E.sz.rendelet 3.§. /1/ bekezdése alapján a honvédelmi minisztériumnak a nyugellátásban álló személyek magatartásának felülvizsgálatára alakitott ...I4/c..sz.bizottsága a .....H.T.ö..1425.....törzskönyvi jel, és szám alatt nyilvántartott .....özv.v.Meskó László né..... ...../név/ ny..őrgy.özvegye..... ...../nyugdijas rendfokozatának megjelölése, özvegyeknél a néhai férj rendfokozata, állása, árváknál az apa rendfokozatának, állásának megjelölése, kegydijasoknál, honvéd nyugdijasoknál a kérdőivben közölt megjelölés/ ....Nyiregyháza,Bethlen-u.46.....sz. alatti lakóst a mai napon tartott tárgyalása alapján a hivatkozott rendelet 3.§. /3/ bekezdése értelmében elbirálta és nevezett ellátását érintetlenül meghagyta.

...../nyugdijas rendfokozatának megjelölése, özvegyeknél a néhai férj rendfokozata, állása, árváknál az apa rendfokozatának, állásának megjelölése, kegydijasoknál, honvéd nyugdijasoknál a kérdőivben közölt megjelölés/ .....

Nyiregyháza, Bethlen-u. 46. .....sz. alatti lakóst a mai napon tartott tárgyalása alapján a hivatkozott rendelet 3.§. /3/ bekezdése értelmében elbirálta és nevezett ellátását érintetlenül meghagyta.

Erről a bizottság a magyar honvédelmi minisztert tudomásvétel és további intézkedés végett értesiti.

Budapest, 1946. ~~szept.~~ .....hó 19. 5. n.

.....
a bizottságnak a magyar miniszterelnök
által kijelölt elnöke.

Gábris Béla
.....
a bizottságnak a szakszervezeti tanács által kijelölt tagja.

.....
a bizottságnak a magyar honv. miniszter által kijelölt tagja.

Honvédelmi Minisztérium.

7861/pü.szerv.terv.o.-1951.sz.

Meskó Lászlóné örgy. özvegye

Nyiregyháza

F.év május hó 29-én kelt beadványára értesitem,hogy nyugellátásának ujra folyósitását nem engedélyezem.

Budapest,1951.junius 6.

A pü.csf. rendeletéből.
Dittrich Antal örgy.s.k.

A kiadvány hiteléül.
Budapest,1951.junius 8.

Irodavezető

Meskó László özvegyétől a háború után megvonják a nyugdíját

ORSZÁGOS NYUGDÍJINTÉZET
Budapest, VII., Erzsébet-körút 6.

311425
Özv Meskó Lászlóné
Nyiregyháza
Betlen u 46

Közöljük, hogy nyugdíjának folyósítását f. évi szeptember 1-ével beszüntetjük.

Közöljük továbbá, hogy amennyiben az alább megjelölt feltételeket az előírt módon igazolja, úgy a megfelelő okmányokkal ellátott és legkésőbb f. év szeptember 15-ig intézetünkhöz postán beküldendő kérvényben a további nyugdíjfolyósítás engedélyezését kérelmezheti.

Kérelmét érdemben csak akkor vizsgáljuk felül, ha a megjelölt 1—4. pont alatti feltételek mindegyikét személyére nézve az előírt módon igazolja.

Meskó László gyermekeinek további sorsa:

- Debrecenbe költözik a megmaradt család.
- **Dr. Szalay Sándor**, egyetemi tanár, a gyermekek „keresztapja” karolja fel őket, s tereli őket is szakterülete, a fizika felé.
- Meskó Mária fizika-kémia szakos tanár lesz, Debrecenben tanít nyugdíjazásáig, ma is itt él. Családja nincs.
- (Ifj.) Meskó László doktorál, és helyet kap az **ATOMKI Atommag Kutató Intézet** soraiban, Szalay doktor mellett.

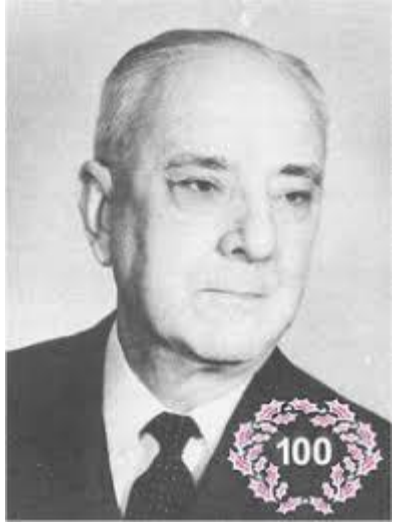

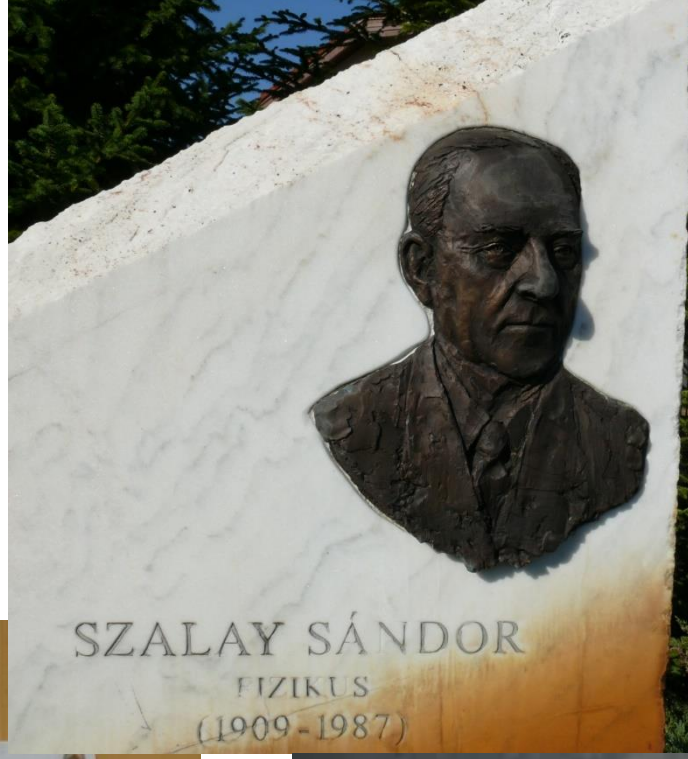

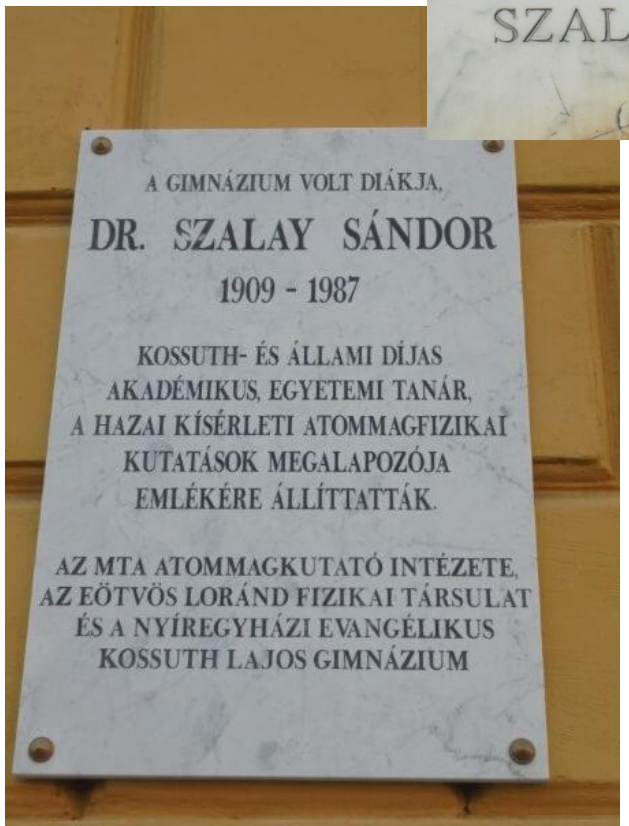

Szalay Sándor szmokingban

MTA
atomki
DEBRECEN

- Dr. Meskó László egy svédországi kiküldetés során ismeri meg feleségét, akivel Magyarországon köt házasságot, de előbb a nő tér haza, majd 1976-ban Dr. Meskó Lászlónak döntenie kell, kint marad vele, vagy hazatér.
- Feleségét választja - disszidál.
- **A teljes családot előállítják, kihallgatják**
- **Dr. Meskó Lászlót távollétében börtönre, ill. vagyonvesztésre ítélik**, aki emiatt a rendszerváltásig haza sem jön, később is csak hazalátogat. - Svédországban kutató.
- Gyermekei, unokái már nem beszélnek magyarul!

Meskó László hagyatékát leánya gondozza, Meskó Mária

A felsőfajbai
nemes Meskó család
címere
1222

Köszönöm:

- **Kovács Endre tanár úr,** **Marunák Ferenc tanár úr**

- Soltész Éva és Soltész Péter, Csóka Géza, Zlinszki Zsolt (MOIN)

- Oberst Marietta tanárnő (Nemzetőr Általános Iskola - Monor)

- vitéz Zentai István

- Zsolczainé Vitális Judit

- Malik Péter Károly, ill. Sánta József ev. lelkipásztorok

- Magó Károly tzls., Komiszár Dénes t. főhadnagy, Berta Csaba hdgy., Kiss Balázs szds., Mátyás Botond hdgy., Kollár László ftzls.(MH)

- Papp Zsófia t. tzls. - az „Elfeledett emlékezet" – Háborús Kegyeleti Kutatócsoport kutatója

- Igler Attila (Sopron)

- Meskó Mária – Meskó László lánya

- Gerstner Ágnes (Puskás Ágnes) – Meskó Lenke unokája

És még sok mindenki szíves segítségét!